TIEMPO PARA SANTIAGO
HOY: Bueno. — Nubosidad o neblina matinal
EDICION DE 18 PAGINAS

# LA NACION

SABADO 7 DE ABRIL DE 1951
SANTIAGO DE CHILE
PRECIO: $ 3.-

# "SIN RADICALISMO NO HAY DEMOCRACIA", DIJO S. E. INICIO SUS LABORES CONVENCION RADICAL

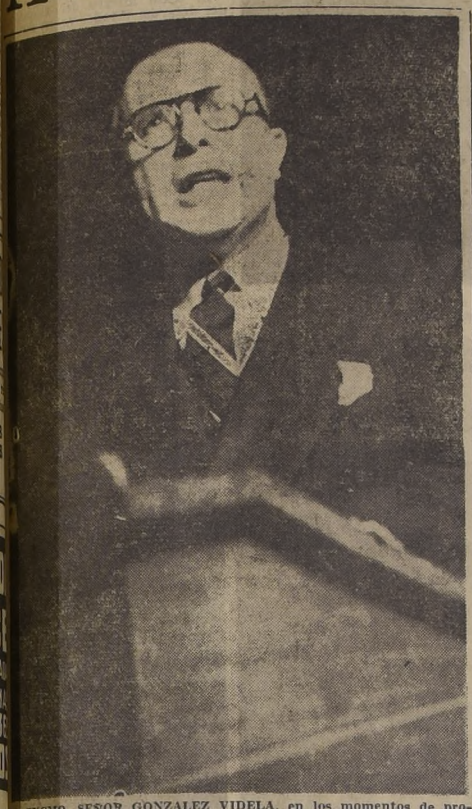

EL EXCMO. SEÑOR GONZALEZ VIDELA, en los momentos de pronunciar su conceptuoso discurso en la Convención Radical.

## DESTACO LA COLABORACION DEL PARTIDO A SU GOBIERNO

### HIZO LLAMADO A LA UNIDAD

El Excmo. señor Gabriel González pronunció ayer, en la sesión inaugural de la Convención Radical, en Viña del Mar, un importante discurso, que fué muy aplaudido. Comenzó por agradecer la colaboración leal que durante más de cuatro años le ha prestado el radicalismo, al que calificó como "tipica fuerza sostenedora de la democracia". Pidió, en seguida, respaldo para la actual combinación política de Gobierno, "que presta a la República el gran servicio de sostenerla y al Presidente que os habla el de asegurarle el cumplimiento de sus anhelos de bien público". Se refirió más adelante a la crítica hostil que se hace a su Gobierno y a la persecución y difamación al radicalismo, actitud que dijo "está facilitando el clima de la agitación y de efervescencia del sector antidemocrático donde se agrupan, revueltos en repugnante contubernio y en permanente sedición, los grupos fascistas con el Partido Comunista, fiel a la consigna de Moscú de abatir los regímenes libres del mundo". Terminó S. E. pidiendo "la misma cooperación afectuosa de 1947 y 1949", y haciendo un llamado a la unidad del partido sobre la base de "lealtad a los principios fundamentales, fervor en la acción y devoción ardiente hacia las prácticas de la libertad".

Dijo textualmente S. E.:

"SEÑORES CONVENCIONALES:

Respetuoso de nuestra tradición interna concurro ante vosotros en el día inaugural de esta Convención Extraordinaria.

Os traigo mi saludo de viejo radical y os entrego mi abrazo agradecido por la forma en que el Partido, del cual sois la más alta expresión jerárquica, ha colaborado durante más de cuatro años, sacrificando, a veces, impulsos, posiciones o sen-

(A la página 2, columna 1)

Los presidenciables, acompañados del presidente del Partido, senador Faivovich. Izquierda a derecha: Luis A. Cuevas, Pedro E. Alfonso, Angel Faivovich, Pedro Castelblanco, Juvenal Hernández, senador Isauro Torres, y Oscar Bustos, secretario general de la Convención.

El Presidente de la República, Excmo. señor González Videla, y su distinguida esposa, en los momentos en que llegan al Teatro Victoria, para asistir a la inauguración del torneo radical.

## LOS DELEGADOS RINDIERON UN GRAN HOMENAJE AL PRESIDENTE

### SOLEMNE ACTO DE INAUGURACION

En presencia de 500 convencionales y con la concurrencia de numeroso público, se inició solemnemente ayer la Décimaoctava Convención del Partido Radical, en el amplio Teatro Victoria de Valparaíso, en un acto que fué presidido por el Excmo. señor González Videla, Ministros de Estado, parlamentarios del partido y dirigentes nacionales y provinciales.

También concurrieron la esposa de S. E., señora Rosa Markmann de González Videla, y personeros de los partidos de Gobierno.

En todo momento el entusiasmo de los convencionales y de los radicales porteños fué intenso.

Cuando el Presidente de la República llegó al recinto del Victoria, una banda de músicos rompió con los acordes del Himno Nacional, mientras la concurrencia lo aplaudía de pie.

En primer término habló el presidente provincial, de Valparaíso, señor Rodolfo Correa, quien saludó cordialmente a las delegaciones de todo el país, y les ofreció el cálido afecto de los correligionarios del vecino puerto.

Luego habló el presidente del partido, senador don Angel Faivovich, cuyo discurso publicamos íntegro en esta misma edición.

La peroración del distinguido político radical fué interrumpida en varios pasajes por los aplausos de sus correligionarios.

Muy aplaudida fué la presencia de la diputado por Concepción señora Inés Enríquez, quien tomó asiento en la mesa de honor de la asamblea inaugural.

Cuando se anunció que ocuparía la tribuna el Primer Mandatario de la nación, se dejaron oír entusiastas aclamaciones hacia el Primer Convencional del partido. En la sala había honda expectación

(A la página 2 — Columna 8)

## APROBADA LA CUENTA DE D. A. FAIVOVICH

La sesión plenaria de la Convención terminó a las 21.30 horas con la aprobación con clamorosos aplausos de la cuenta política dada por el presidente del partido, senador don Angel Faivovich, que fué distribuída en un folleto a todos los convencionales horas antes de comenzar la sesión.

La discusión de la cuenta comenzó con la intervención del convencional Jorge Salazar, de la Asamblea Pedro Aguirre Cerda, quien pidió se hiciera una separación de la parte que correspondía al señor Faivovich, del resto del documento. Se refirió el señor Salazar a los negocios realizados por el CEN. Don Benjamín Claro Velasco tomó la palabra a continuación para referirse a la generación de los negocios del diario "La hora", Radio Corporación y el edificio del partido como miembro de la comisión investigadora, desvirtuando algunos de los cargos. Don Pedro Bórquez hizo a continuación su defensa, que damos en otra información. Sobre el mismo asunto habló el diputado Jacobo Schaulsohn, miembro de la comisión investigadora, quien desvirtuó las aseveraciones formuladas acerca de dichos negocios. El diputado Gustavo Olivares pidió que se prosigan las investigaciones. A continuación habló el presidente de la Convención, senador señor Faivovich quien propuso el nombramiento de una comisión para que investigue los asuntos en discusión e informe al respecto en el término de treinta días. Los nombres de esta comisión serán dados a conocer en la sesión plenaria de hoy. La proposición de Faivovich fué aprobada por aclamación y se cerró el debate al respecto.

Hablaron después contra dicha cuenta, el regidor Enrique Olmedo, quien pidió la aprobación de la proposición del señor Faivovich y el rechazo del resto de la cuenta.

El senador don Angel Custodio Vásquez hizo una exposición acerca del problema sindical y la forma como había atendido el Departamento durante su gestión. Luego hablaron los convencionales Larenas de la Asamblea "Juan Antonio Ríos", de Santiago, que desvirtuó totalmente las observaciones hechas por el convencional señor Salazar.

En brillante exposición sobre su actuación en problemas sindicales, los convencionales Jorge Salazar, Hernán Leigh Guzmán y Ramón Ibáñez, se refirieron a la exposición política del presidente del partido, quien finalmente, puso término al debate y pidió votación.

No más de cincuenta convencionales levantaron la mano para rechazarla; el resto, por aclamación, la aprobó.

La Convención continuará su labor hoy a las 10.30 horas, con la reunión de Presidentes Provinciales que integran las Comisiones que fueron aumentadas con un mayor número de convencionales, y a las 9.30 horas se realizarán las sesiones de Comisiones.

A proposición de la delegación de Antofagasta, la asamblea terminó sus labores rindiendo un homenaje a don Alfredo Rosen-

(A la página 6, columna 2)

Don ANGEL FAIVOVICH, presidente del Partido Radical, da cuenta de su gestión a la Convención.

## LA MUJER RADICAL EN LA CONVENCION

"Nuestra labor de constante superación colectiva que estamos realizando lleva a Chile al sitial que la Historia reserva a los pueblos dignos en el eterno transcurso del tiempo", dijo la señora Raquel García de Zamorano, en el discurso que pronunció en la sesión inaugural de la Convención. Añadió que la Organización Femenina Radical contaba con 150 Centros Femeninos y con 21 regidoras, lo que indica que las mujeres radicales estaban cumpliendo en forma útil la tarea que le había asignado la última Convención del Partido.

## Angel Faivovich fué elegido presidente

A las 18 horas se dió comienzo, con un retraso de tres horas, a la primera sesión plenaria local en el Casino Municipal, bajo la presidencia del senador don Angel Faivovich. Primeramente se aprobó el reglamento de la Convención, con ligeras modificaciones, tales como la de aumentar a 35 el número de miembros de las Comisiones de Trabajo, aumentar a ocho el número de vicepresidentes y a siete los secretarios. También se acordó aumentar a diez minutos el tiempo que podrá hacer uso de la palabra cada orador sobre diferentes temas.

A continuación se procedió a la elección de la mesa directiva de la Convención. El Dr. González Ginouvés, presidente provincial de Concepción, solicitó a nombre de su delegación la designación del senador y presidente del CEN, señor Angel Faivovich, petición que fué recibida con una prolongada ovación. "Considero inoportuna mi presencia en este acto de designación", dijo el señor Faivovich, palabras que fueron recibidas con muestras de desaprobación, mientras otros insistían en la aceptación del cargo.

### ACUERDOS DE PRE CANDIDATOS

El Secretario General de la Convención, diputado don Oscar Bustos dió lectura a un acuerdo suscrito por los precandidatos a la Presidencia de la República concebido en los siguientes términos: "Como una demostración del espíritu unitario que anima al Partido y como un reconocimiento a la destacada labor realizada por el senador don Angel Faivovich, nos es grato proponerlo para que sea designado por aclamación, presidente de la Décima Octava Convención del radicalismo. — Firmados: Marcial Mora Miranda, Luis Alberto Cuevas, Juvenal Hernández, Pedro Castelblanco, Pedro Enrique Alfonso, Alfredo Duhalde e Isauro Torres".

Terminada la lectura de esta moción, que fué recibida con prolongadas ovaciones, el senador Faivovich pronunció las siguientes palabras: "Acabáis de conferirme, inmerecidamente, el más alto honor que se puede conferir a un modesto hombre del Partido que ha sido siempre profundamente leal a nuestra tienda política. Al asumir el cargo, deseo que el espíritu de nuestros fundadores y de los que orientaron al radicalismo con sus conocimientos preclaros, me ilumine para servir con eficiencia la confianza que me habéis deparado". Las palabras del distinguido parlamentario fueron clamorosamente aplaudidas. Luego manifestó que había llegado a un acuerdo para designar a los siguientes vicepresidentes: la diputado señora Inés Enríquez Frodden, de Concepción; Humberto Rojas Varas, de Antofagasta, que representa a la corriente del señor Cuevas; Vicente Ovando, de Coquimbo, que representa al precandidato señor Pedro Enrique Alfonso; Rodolfo Correa Retamal, de Valparaíso, que representa a Marcial Mora; Dr. Ignacio González Ginouvés, de Concepción, que representa a Juvenal Hernández; Ruperto Pinochet, de Maule, que representa a Isauro Torres; Alejandro Sepúlveda, de Valdivia, que re-

(A LA PAG. 6 — Columna 1)

AVISAMOS
A nuestra distinguida clientela, que a contar desde esta fecha
ALMACENES PARIS
abrirá los sábados en la tarde.
ALMACENES Paris
ALAMEDA Y SAN ANTONIO

Ahorre
CIENTOS DE PESOS
EN CADA PAR
MANUFACTURAS DE CALZADO BILBAO
VENTAS AL DETALLE
858
COMPRE DIRECTAMENTE
EN LA FABRICA
Bilbao
Temporada de Otoño
Modelos Selectos
Santa Rosa 858

Hosteria Providencia
LA MEJOR COCINA EN EL MAS DISTINGUIDO AMBIENTE
TODOS LOS DIAS LOS MEJORES MARISCOS
Noches inolvidables al compás de BERNARDO LACASSIA y su conjunto
HOSTERIA PROVIDENCIA
Providencia 1590

Estación de Servicio
DeSoto
Especialidad en Automóviles y Camiones "DE SOTO"
y demás productos de
CHRYSLER CORPORATION
Lavados y Engrases
HERNAN PEREIRA MONTES
Serrano 87 — Fono 65642

# "SIN RADICALISMO...

(DE LA PRIMERA PAGINA)

timientos, a mis penosas tareas de gobernante.

En realidad, cuando deba referirme en el futuro a mi Administración, ya libre de las responsabilidades que entraña su desempeño, podré hablar con orgullo ciudadano y partidario de lo que el radicalismo significó en mi Gobierno.

Diré que tuvo el maravilloso sentido de las grandes responsabilidades, que supo medir su fuerza y solidez, que se sintió el depositario de la más ineludible obligación cívica: la de mantener la continuidad democrática; y que procedió siempre en forma consecuente con la conciencia de ese deber dramático que demostraron sus dirigentes y sus militantes.

Y recordaré, también, cómo, en homenaje a la República y a su normalidad, el Partido Radical, templado en la lucha agresiva de la oposición y hecho a la desaprensiva actitud de la fronda, se transformó durante mi régimen, en el más alto organismo regulador de los desplazamientos políticos chilenos y supo reemplazar la intransigencia por la conciliación desinteresada, el afán de reyerta por un propósito sano de fecunda cooperación.

Esta, mi reflexión inicial de esta mañana, me lleva a otras de merecida significación.

Son las que conducen a pensar en que el Partido Radical ha llegado a ser una colectividad sin la cual la democracia misma no puede mantenerse sobre bases seguras.

En efecto, nuestro partido posee una definición doctrinaria y una composición que con ella armoniza.

Esa definición consiste en una fórmula que encierra la aspiración a una convivencia social organizada solidariamente sobre los amplios fundamentos de la justicia económica, lograda por la evolución jurídicamente controlada.

Pienso que es imposible que nuestra democracia conserve su estabilidad si no está regida por este organismo político o si éste no coopera a la función gubernativa.

La regresión histórica, que sería el Gobierno de los que no admiten la evolución social, sería contraria a las leyes del desenvolvimiento político, resistido por la inmensa mayoría ciudadana, y provocaría candentes reacciones sociales.

Por otra parte, la entrega del Poder a quienes piensan que nuestro ordenamiento legal ha fracasado y dificulta las transformaciones que nuestra economía requiere, significaría precipitar de peligrosa manera los acontecimientos y traería como inevitable consecuencia, la instauración de un régimen en que las libertades cívicas y sindicales desaparecerían por imposición del capital y de la fuerza.

Y no hay conciencia republicana, señores convencionales, que, respetuosa de la dignidad humana, no se alarme frente a la tremenda alternativa que la derrota del radicalismo plantearía al país.

La verdad es que somos en nuestros años, la típica fuerza sostenedora de la democracia.

Más aún, pese a la calumnia o a la simple crítica incomprensiva, nos hemos comportado de acuerdo con nuestra responsabilidad agotadora.

Nos hemos entendido, el Partido y el Presidente de la República, en un plano de permanente conciliación, cuando no de coincidencia.

Si alguna vez las ligerezas del humano interior nos hicieron ver sombras de alejamiento, es lo cierto que fué más fuerte la voz que llamaba al cordial entendimiento.

Y aquí estoy, convencionales de mi partido, junto a vosotros que sabréis examinar con severidad, como es vuestro deber, el balance de mis aciertos y mis errores, y que habréis de admitir que de todos mis actos emerge la evidencia de que soy, por sobre todo, el demócrata que sabe forjar el radicalismo chileno.

Comenzarán, dentro de algunas horas, vuestras sesiones de trabajo. Adoptaréis acuerdos que, por ser vuestros, conmoverán al ambiente político y se proyectarán sobre el futuro nacional.

Es posible que mis deberes de Jefe del Estado no me permitan satisfacer de inmediato las demandas que os dicte vuestra inquietud cívica. Pero, habréis de estar ciertos de que estaré con vosotros en toda la limpia extensión de vuestras intenciones democráticas.

Tenéis deberes que cumplir, además de revisar vuestras definiciones democráticas.

Sintiéndome uno de vosotros, considerándome, simbólicamente, el convencional que soy por ministerio de nuestro Estatuto, quiero señalaros uno de aquellos deberes:

Sabéis que hasta febrero de 1950 goberné con la fórmula política denominada de "Concentración Nacional".

La consideré necesaria para la normalidad de mi Gobierno, la supuse imprescindible para obtener la ordenación financiera y la tranquilidad social en la República.

Además, debo confesarlo, mi intuición y la experiencia política me aconsejaban esta fórmula, porque daba, frente a la anarquía y atomización de las fuerzas de extrema izquierda, la única seguridad para el futuro, de la continuidad de la presencia de nuestro partido en la dirección de la cosa pública.

Manifesté esta opinión con absoluta claridad y franqueza a la directiva radical y a los delegados del Consejo Nacional de febrero de 1950, y dejé testimonio de ella por escrito.

No obstante, el Consejo Nacional de febrero del pasado año, solicitó el cambio de la combinación gubernativa.

Por las razones que acabo de dar, mi pensamiento personal íntimo era contrario a este cambio.

Me resistí a él.

Pero hube de convencerme que era unánime la decisión radical, en el sentido de abandonar la alianza de partidos

El señor RODOLFO CORREA, presidente provincial de Valparaíso, da la bienvenida a los convencionales.

de que formaba parte y debí ponderar, con la necesaria frialdad del gobernante, las consecuencias políticas que entrañaba el que mi propio partido restara su cooperación a mi Gobierno.

Pude hacerlo lealmente, sin que la línea general de mi política se alterara porque —os ruego oírme bien, señores convencionales— los rasgos fundamentales de la política de mi Gobierno, las directivas más salientes y características que pertenecen, como que corresponden a la doctrina radical, al programa de mi partido, cuyo cumplimiento he buscado en todas circunstancias, aliándome para ello con quien haya querido secundar mi propósito.

Ahora bien, la actual combinación de partidos presta a la República el gran servicio de sostenerla, y al Presidente que os habla, el de asegurarle el cumplimiento de sus anhelos de bien público, que son exactamente los vuestros.

Pienso que vuestra responsabilidad política, que vuestra madurez ciudadana, os hará concluir conmigo, en la necesidad de respaldar la acción conjunta de los partidos de la actual combinación, y de entender, con amplia visión democrática, la base de sustentación de mi Gobierno.

Desde luego, el advenimiento de este Gobierno es obra vuestra.

Fué una jerarquía radical la que lo hizo nacer en una inquieta madrugada cargada de peligros.

Además, la formación de este grupo respondió a las afinidades doctrinarias que el Partido buscaba, y que, en realidad, corresponden al pensamiento radical, en más alta medida que las existentes con la anterior combinación.

Si algún principio o postulado doctrinal aún nos separa de alguno de los partidos del actual Gobierno, tengamos en cuenta que la realidad suele dejar atrás las abstracciones, y que es capaz de unificar las voluntades más que las pretenciosas coincidencias conceptuales.

El deseo de hacer lo mismo y de hacerlo bien, supera con creces las diferencias religiosas o doctrinales.

El Presidente de Chile os ruega vuestro apoyo.

Lo necesita más que nunca en esta hora de tremenda incomprensión ambiente.

Vuestro correligionario gobernante lo ha intentado todo para procurar la unidad nacional que, desde la iniciación de su Gobierno, ha tratado de alcanzar, para dar a su pueblo algo de la felicidad que tan tesoneramente busca.

Más fuerte que su voluntad ha sido la intransigencia proselitista, motivada por la incomprensión del momento internacional, preñado de peligros, que vive nuestro mundo convulsionado.

Sin embargo, en nombre de esa unidad nacional, ha impulsado los avances más audaces en la legislación social.

Ha dignificado a la mujer chilena, otorgándole la plenitud de sus derechos ciudadanos, lo que ha permitido, por primera vez en la historia de Chile, que una mujer, nuestra eminente correligionaria doña Inés Enríquez, llegue al Parlamento Nacional.

Ha ofrecido tranquilidad a los productores para entregar a la Patria una era de paz.

Ha resuelto, personalmente, decenas de centenares de conflictos obreros.

Ha comenzado el más vasto proceso de industrialización que podía esperarse de nuestro abandonado potencial.

Ha luchado tenazmente, al través de la Universidad Técnica, para orientar nuestra educación por los cauces de la enseñanza especializada a fin de alistar a nuestra juventud en lo que he llamado "la Revolución Industrial de Chile".

Ha sido el primer gobernante que ha ubicado a su país en sólida y definida trinchera, frente a la agresión totalitaria y contra la acción antidemocrática del comunismo internacional.

Ha procurado resolver los problemas internacionales para legar a quien le suceda, una cartera limpia de inquietudes en cuanto a las relaciones con el exterior.

Sin embargo, ahí está, diaria y constante, la crítica hostil.

No el comentario noble y justo del adversario, sino la insidiosa palabra del enemigo, a veces la insolencia protegida por nuestra tradición libertaria; a menudo, la suspicacia nutrida de la malevolencia dañina.

Pero más violenta que al Gobierno es la persecución y la difamación al radicalismo chileno.

Si en el libre juego de nuestra Democracia es comprensible que los partidos tradicionales de Derecha, alejados del poder por un viraje del radicalismo, y doctrinalmente partidarios de un ritmo más lento en el progreso económico y social de la República, critiquen y señalen los errores del radicalismo, estimo peligroso que el apasionamiento político que domina en estos instantes transforme esas críticas en campañas de escándalo y difamación.

Tal vez sin pretenderlo, sin reparar, quizás, en sus consecuencias, lo cierto es que con ellas están facilitando el clima de agitación y de efervescencia del sector antidemocrático donde se agrupan revueltos en repugnante contubernio y en permanente sedición, los grupos fascistas con el partido comunista, fiel a la consigna de Moscú de abatir los regímenes libres del mundo.

De ahí que el fascismo criollo, encubierto en un movimiento personalista, y el comunismo internacional, descarguen sus peores campañas de injurias e infamias contra el Partido Radical y sus hombres dirigentes, a quienes se pretende cubrir de ludibrio y de lodo.

Estos enemigos jurados de la democracia universal, saben por experiencia propia que el Partido Radical chileno fué durante mi Gobierno, y lo será en el futuro y siempre, el definitivo e insalvable obstáculo para las aventuras revolucionarias, para los intentos dictatoriales y para la campaña de sovietización de Chile.

Por eso, a vosotros se os teme; a vuestra fuerza, a vuestro vigor, a vuestra disciplina y a vuestra razón de ser, porque ella, identificada con la razón de ser de la democracia, os ofrece cada día el porvenir.

Por eso he venido a pediros, por última vez, en las postrimerías de mi mandato, la misma cooperación afectuosa de 1947 y 1949.

Os la agradecí entonces, por lo que contenía de sentimiento, pero también por su valor racional y político.

Os recomiendo, por vosotros y por la democracia, que mantengáis vuestra unidad inquebrantable, que aceréis vuestros espíritus para enfrentar los ataques arteros, y que sepáis lucir de nuevo las características morales de que dieron ejemplo a la República los fundadores y próceres del radicalismo chileno.

Lealtad a los principios fundamentales, fervor en la acción, y devoción ardiente hacia las prácticas de la libertad".

# Colaboración con el Gobierno pidi Faivovich a partidos democrátic

## LA COMBINACION ACTUAL RESPONDE A LINEA RADICAL

S. E. y los jefes de partidos de Gobierno, en primera fila: Juan de Dios Carmona, diputado y presidente de la Falange; Máximo Venegas, diputado y presidente del Partido Democrático; Manuel Muñoz Cornejo, senador y presidente del Partido Conservador.

Parte de los asistentes a la asamblea inaugural de la Décimooctava Convención del Partido Radical, efectuada ayer en el Teatro Victoria, de Valparaíso.

En medio de repetidos aplausos de los Convencionales y luego que usó de la palabra el presidente provincial de Valparaíso, señor Rodolfo Correa, ocupó la tribuna el presidente del Partido Radical, señor Angel Faivovich pronunciando el siguiente discurso:

"Excmo. señor Presidente de la República, señores Ministros de Estado, señores Jefes de Partido, señores parlamentarios, señores Convencionales, señoras y señores:

El radicalismo se congrega, una vez más, en una Convención, con el objeto de revisar su trayectoria de los dos últimos años, y proyectar hacia el futuro la acción que deberá realizar, de acuerdo con sus principios y doctrinas, en bien de los altos y permanentes intereses de la nación.

Oportunidad magnífica, a la vez que delicada, es ésta, en que el partido deberá interpretar el momento que vive el país y entregar al juicio de la opinión pública todo cuanto ha logrado en el terreno de las realizaciones.

En Chile se reflejan con viva intensidad los problemas que agitan a un mundo que se debate en la búsqueda de formas de convivencia humanas capaces de satisfacer los anhelos de bienestar, de paz y de justicia de los pueblos.

En estas condiciones, y desde el instante en que las fuerzas de avanzada alcanzaron el Gobierno de la República, se inicia para el Partido Radical un período de graves responsabilidades y de dificultades permanentes.

Hemos sabido afrontar con decisión esas responsabilidades.

En efecto, en el breve término que va desde 1938 hasta hoy, hemos echado las bases de una nueva estructura económica del país.

Sin embargo, la dislocación de algunos partidos políticos de extracción popular, a causa de fenómenos difícilmente justificables, han debilitado nuestro impulso inicial hasta el extremo de imposibilitar el cumplimiento integral del programa de realizaciones ofrecido al pueblo en nombre de su bienestar y del progreso nacional.

La dispersión de las fuerzas progresistas ha permitido, por otra parte, un resurgimiento —ciertamente ocasional y transitorio— de las fuerzas políticas y económicas antagónicas, que han entorpecido manifiestamente el cumplimiento de nuestros propósitos de avanzada social.

Invocamos esta circunstancia sin otro propósito que el de allegar elementos de juicio para señalar las condiciones en que nos ha correspondido actuar como fuerza rectora de la política nacional.

De este modo no ha sido posible implantar una política agraria que permita corregir las deficiencias de una producción agropecuaria de altos costos, de escasa mecanización, regadío insuficiente, falta de crédito adecuado, pobre de fertilizantes y fundamentalmente incapaz de abastecer las normales necesidades de consumo de nuestra población.

Tampoco ha sido posible encauzar nuestro desenvolvimiento industrial hacia el real beneficio de la masa consumidora. Numerosas industrias que se han establecido y prosperan a expensas de regímenes preferenciales de divisas y protección aduanera, entregan sus productos a precios que exceden a los de procedencia extranjera.

Otras, que se han establecido gracias al crédito exterior del Estado, aparecen controladas por reducidos grupos financieros que no ocultan sus propósitos monopolistas.

Así resulta que los sacrificios que realiza la ciudadanía para crear e impulsar nuestro desarrollo industrial, están sirviendo con demasiada frecuencia para enriquecer injustamente a determinados empresarios, poseídos de un afán de lucro inaceptable.

Asimismo, el Estado no ha logrado imponer una política que le permita intervenir efectivamente en el mercado internacional del cobre, que es nuestra fundamental riqueza minera y columna vertebral de nuestra economía.

Poderosos intereses en juego impiden poner término a la inestabilidad monetaria, que data desde las postrimerías del siglo pasado.

Conceptos caducos dificultan la implantación de un sistema de créditos que evite la asfixia, por falta de circulante, de nuestras principales fuentes de producción.

El propósito de perfeccionar nuestro régimen de seguridad social, el despacho de la ley de previsión integral de los empleados particulares, y aun las reformas de las leyes 4.054 y 4,055, continúan siendo obstaculizadas por las fuerzas de derecha.

Del mismo modo, no ha sido posible encarar las variadas reformas que reclama nuestra educación pública. Debido a la incomprensión de quienes han mirado este problema con criterio sectario, negando sistemáticamente los recursos que son indispensables, la acción de los Gobiernos de los últimos años ha sido insuficiente para eliminar nuestro déficit educacional.

Ahora bien: resulta difícil, si no imposible, acometer problemas como los que estoy señalando —que tocan a la existencia misma del país—, si los partidos democráticos, afines al nuestro, no actúan solidariamente, compartiendo las labores de Gobierno.

Sobre ellos gravita la enorme responsabilidad de permanecer ausentes del compromiso contraído en forma solemne con el pueblo, para resolver sus problemas.

Propicio es este momento para que la Convención —autoridad suprema de nuestro Partido— reitere el llamado unitario a esas fuerzas afines, invitándolas a tomar el puesto de responsabilidad que les incumbe, sumándose a las actuales de Gobierno, en la lucha por la defensa de nuestra Democracia y los intereses populares.

La Derecha, señores, ha logrado mantener su influencia, a la sombra del debilitamiento y desarticulación de las fuerzas democráticas de avanzada.

Es a causa de esta circunstancia que nuestro Partido ha tenido que gobernar sorteando la realidad política.

Después de haber desahuciado una fórmula ministerial que había llegado a contrariar nuestra orientación doctrinaria y el sentimiento popular, ahora compartimos responsabilidades con fuerzas políticas que, en los órdenes social y económico, se conjugan con el programa del Partido Radical.

Nos hemos esforzado en obtener que esta colaboración se realice en un plano de perfecta lealtad y mutua comprensión. Creemos haber logrado este propósito. Y por eso consideramos que nuestro deber actual consiste en afianzarla, consolidarla y extenderla a otros sectores de avanzada democrática.

Ninguna obra humana es perfecta. El único medio posible para acercarse a la perfección consiste en aplicar sistemáticamente una crítica severa y desapasionada a lo que se realiza.

Este criterio, que constituye una característica del radicalismo, cuya sincera franqueza y cuya altivez constructiva no siempre han sido cabalmente comprendidas, lo ha aplicado la Directiva que tengo el honor de presidir, en sus relaciones políticas con el Jefe de Estado, y con las directivas de los Partidos que forman la base de Gobierno, en la búsqueda de soluciones para nuestros inquietantes problemas.

Ello nos ha conducido, poco a poco, a la unidad en la acción realizadora.

La Directiva del Partido cumple con el deber de consignar en esta solemne oportunidad la elevada comprensión que el Presidente de la República ha dispensado a nuestras sugerencias y a nuestras críticas.

La unidad de acción establecida entre los partidos de Gobierno, nos ha permitido mantener en toda su integridad nuestro régimen institucional y el respeto a las libertades públicas. El país sabe, además, que se han hecho avances en el campo de la legislación social; que se ha dado satisfacción a las demandas económicas de empleados y obreros; que se ha incrementado nuestro poderío industrial, y que, en general, se ha dado debida atención a diversos aspectos de la vida educacional, sindical y de otros órdenes.

SEÑORES:

Al analizar nuestra vida interna partidista, es motivo de legítima satisfacción constatar el correcto y eficiente funcionamiento de nuestros organismos superiores y el intenso trabajo de nuestras Asambleas.

Mujeres y hombres son atraídos a nuestra tienda por la excelencia de los principios y doctrinas que profesamos, y por el trabajo creador y constructivo que siempre se realiza en esta gran escuela de Democracia, de solidaridad humana y de patriotismo, que es el Partido Radical.

Después de esta solemne sesión inaugural, daremos comienzo a los trabajos de la Convención.

Allí, con el concienzudo estudio de los problemas de interés colectivo, inspirándonos en los elevados intereses nacionales, rendiremos nuestro devoto culto a la Patria.

Allí, en una generosa, pero severa autocrítica de lo que hemos realizado y, especialmente, de lo que nos corresponde realizar, nos esforzaremos, en medio de una sana rivalidad, por engrandecer más aún nuestro Partido.

Allí, en la intimidad, fraternalmente unidos, rendiremos también nuestro sentido homenaje a la memoria de los radicales meritorios, que se han ausentado para siempre.

SEÑORAS Y SEÑORES:

Cumplo con el grato deber de presentar un cordial saludo y dar una cariñosa bienvenida al Primer Convencional de la República, Excelentísimo señor Gabriel González Videla, y a los señores Convencionales que han concurrido desde todos los ámbitos del país, y expreso nuestro profundo agradecimiento, por su asistencia, a los señores Jefes de Partidos y a las damas y amigos que han tenido la gentileza de acompañarnos en este magnífico acto.

CORRELIGIONARIOS:

Declaro, en este momento, inaugurada la Décimooctava Convención Nacional de nuestro Partido.

He dicho."

## MANIFESTACIONES A D. JUVENAL HERNANDEZ

El precandidato a la Presidencia de la República y Rector de la Universidad de Chile, señor Juvenal Hernández, fué objeto de entusiastas manifestaciones por parte de sus partidarios, tanto al salir de la sesión inaugural como al término de la sesión plenaria.

Hoy, el señor Hernández presentará una moción para derogar la ley de Defensa de la Democracia. Respecto a elección del candidato, el Grupo Juvenalista propicia lucha interna para la designación de un candidato, pues estiman contar con fuerzas suficientes para triunfar en todo el país. — (LUIS ALFARO, enviado especial.)

INSERCION

## LLAMAMIENTO DE LOS REPUBLICANOS ESPAÑOLES A TODOS LOS LIBERALES Y DEMOCRATAS DE CHILE

La Delegación del Gobierno Republicano Español, la de la Generalitat de Cataluña, la del Gobierno del País Vasco y el Consejo de Galicia, elevan un solemne llamamiento a la conciencia liberal y democrática del pueblo chileno, para que se oponga a la durísima represión que, previo anuncio, se está llevando a cabo contra el admirable pueblo de Cataluña, el cual recientemente dió una emocionante prueba de su conciencia y alta capacidad ciudadana, represión que se está extendiendo a toda la hambreada España.

Este llamamiento se hace simultáneamente en todos los pueblos libres del mundo para hacerlo llegar a las O.N.U., a las cancillerías, a los Gobiernos, y a la prensa, como solemne aviso, uno más, de que en la desdichada España pueden producirse acontecimientos que conmuevan de nuevo a la opinión universal, contra nuestra voluntad, firmes en nuestro reiterado deseo de alcanzar la paz y la convivencia en nuestra patria por medios pacíficos, devolviéndole las libertades que le fueron arrebatadas por las armas extranjeras, pero si se producen, la responsabilidad caerá sobre quienes conviven, pactan y sostienen al régimen imperante.

Todos los hombres y mujeres de buena voluntad de Chile pueden contribuír a esta obra humanitaria firmando su adhesión en las secretarías de estas entidades, citas en Santo Domingo 670; Monjitas esq. Mac Iver; y en Pasaje Matte 82, 4.a Of. N.o 403.

Por las tres entidades, sus DELEGADOS.

TRASPASO
EN CALLE AHUMADA
PRIMERA CUADRA
GRANDES OFICINAS
con frente de 25 metros y ventanas a la calle. Especial para grandes instituciones comerciales, compañías y casas mayoristas, con instalaciones, divisiones, 4 despachos privados, etc., en edificio asísmico, con ascensor. Cánon muy bajo.
Tratar: TELEFONO 74760

# Inició ..

(DE LA PRIMERA PA

por escuchar la pala
Excmo. señor González
la.

El texto íntegro del
del Jefe del Estado, va
columnas y fué favorab
comentando por dirig
convencionales.

En seguida usaron de
labra, el señor Hernán
roa, en representación
senadores; el señor Quin
rrientos, a nombre de l
tados; la secretaria nac
la Organización femen
ñora Raquel García de
rano; el presidente de
ventud Radical, señor W
ton Bertrand, y finalm
jefe del Departamento
doctor Hermes Ahumad

Cada uno de los orad
cibieron el cordial ap
los concurrentes, que,
nos instante, lanzaban
nas exclamaciones en f
los precandidatos pre
les.

Terminada la ceremon
gural los convencionale
ervadores se apresta
sistir a la sesión ple
a tarde, a fin de con
pormenores de la elecci
mesa directiva de la C
y la discusión de la cu
presidente, señor Faivo

Con motivo de cum
mes del fallecimiento
tro querido padre, su
abuelito y bisabuelit
Juan Soto Colas, ocu
España, se oficiará u
por el descanso de su
domingo 8, a las 10 de
na, en la capilla del
Hispano Americano,
960.

Familia Pascu

Forlive
SERIEDAD
EFICIENCIA
Y
ECONOMIA

DEFUNCION

Ha fallecido
querida e i
madre,

CAMILA ROJ
AVILA

Sus restos ser
tados en el Cementerio
partiendo el cortejo desd
habitación, Giraldi 1406,
horas.

La

DEFUNCION

Ha fallecido
inolvidable espo
dre, señora

ADELINA A
FUSTE

Rogamos a
relaciones, asistir a la se
de sus restos, que se
hoy día en el Cementer
ral. El cortejo saldrá d
una misa que se oficiará
A. M., por el eterno de
su alma, en la Parroqu
Carmelitos (Independen
quina Borgoño).

Su esposo e

IN MEMORIAM

Con motivo
plirse el 5 de
primer aniversa
muerte de nue
rado hijo, espo
y hermano,

OSCAR CONTRERAS FE
(Q. E. P. D.)

se celebrará una misa m
a las 11 A. M., en el Bue
jo, Porto Seguro entre C
no y Blanco Garcés. R
sus familiares y amigos, n
pañen.

Nelly vda. de CON

EXPRESION DE GRACI

Damos nuest
sinceros agrade
a las persona
dignaron expres
condolencia por
cimiento de nue
latrada e inolvidable m
señora

LUZ H. GUTIERREZ
IGLESIAS
(Q. E. P. D.)

y a las que nos acompa
la sepultación de sus
restos.

Carlos, Arturo, Raquel
Iglesias Gutiérre

¿Funerale
tambien
"La Centra
San Antonio
Tel. 32595

# Faivovich dió amplia cuenta de la labor del CEN radical

En la sesión plenaria de la tarde de ayer, los convencionales escucharon la cuenta del presidente del Partido Radical, señor Angel Faivovich, de la gestión de la directiva desde la última Convención hasta la fecha. En ella el señor Faivovich, en primer término, dió cuenta oficial del fallecimiento de cuatro figuras destacadas del radicalismo, señores Alberto Moller Bordeau, Angel Evaristo Muñoz, Ebrispino Letelier y Alfredo Rosende Verdugo.

Solicitó que la Convención les rindiera el justo homenaje que se merecían, lo que se hizo en medio de gran emoción.

Luego dió a conocer los aspectos de la cuenta, que resumimos:

**POSICION POLITICA Y COMBINACIONES DE GOBIERNO.** — Sobre esta materia expresó que la última Convención aprobó la combinación de los partidos políticos denominada "Concentración Nacional", y que luego, la división del Partido Conservador en dos fracciones tradicionalistas y socialcristiana— creó un nuevo problema a la agrupación de las fuerzas políticas.

Recordó que cuando don Eleodoro Guzmán presidía el Partido, en febrero de 1950, puso término al Gobierno de Concentración Nacional, y que la sazón existía una gran inquietud en la ciudadanía, debida especialmente a la falta de solución a importantes problemas económicos. No se logró acuerdo entre los Partidos de Gobierno sobre las medidas que debían adoptarse para hacer frente al estado de violencia que existía en el ambiente público. Dijo que esto había traído la caída de la mencionada Combinación y comenzó la búsqueda de elementos que pudieran integrar una nueva fórmula ministerial, tarea que no resultó fácil.

Se formó un Gabinete de Administración, y después de largas negociaciones con los Partidos Conservador, Falange Nacional Democrático, Socialista Popular y Agrario Laborista, se llegó a un entendimiento del que se exceptuaron, a última hora, el Socialista y el Agrario, para formar una nueva Combinación Ministerial.

Señaló que el Partido Radical insistió una vez más en su intención a los Socialistas Populares, la que fué declinada.

En esa época, se determinó la elección del señor Raúl Rettig como presidente del CEN, la que tuvo por finalidad principal unificar los espíritus de algunos correligionarios.

En las deliberaciones del CEN, jamás hubo discrepancias de envergadura frente a los graves problemas que fueron sometidos a su consideración. Durante la presidencia del señor Rettig, el Jefe del Estado invitó a todos los partidos políticos, a formar un Gobierno que fué denominado de "Unión Nacional". Quería S. E. un Gabinete con representación de todos los partidos, a excepción de los comunistas.

La directiva radical rechazó por unanimidad tal idea, y declaró que consideraba necesario el mantenimiento de la combinación ministerial con conservadores, falangistas, etc., procurando ampliarla con fuerzas afines.

En seguida, recordó el señor Faivovich que había sido elegido para presidir la colectividad, y que puso todas sus energías y sus preocupaciones para el mejor desempeño de tan alto cargo.

En la cuenta de la marcha política del Partido, rendida el 10 de marzo último ante el Consejo Nacional, tuve oportunidad — afirmó— de manifestar que en los últimos tiempos se venía observando una viva agitación, una honda intranquilidad en las filas del radicalismo. Había expresiones de desacuerdo con la conducta de la directiva.

La autoridad del Jefe del Partido Radical se ha mantenido íntegra, y, a la medida de las circunstancias, robustecida.

La directiva ha creído indispensable establecer como norma fundamental el que los problemas en que interviene el Partido como fuerza mayoritaria de Gobierno sean discutidos y resueltos en su sede oficial.

Los Ministros de Estado y los radicales que ocupan altas jerarquías en la Administración Pública y en los Servicios Semifiscales y autónomos, se han mantenido en estrecho contacto con la directiva, concurriendo con la necesaria frecuencia hasta el CEN, para el estudio y consideración de los problemas de interés general.

Ha habido coordinación entre los partidos de Gobierno y el Radical. Todos los problemas de trascendencia son actualmente resueltos, en concordancia de opiniones por el block que sostiene el Gabinete Ministerial.

Como frutos de esta coordinación, obra en poder de los partidos de Gobierno un conjunto de proyectos de leyes, que serán considerados en las próximas sesiones del Parlamento, y que se refieren a la solución de nuestros más urgentes problemas económicos y sociales.

La Directiva del Partido, en su afán de consolidar la actual composición de fuerzas de Gobierno, ha propuesto la celebración de un pacto amplio, en los órdenes político y electoral, que regularice la relación entre ellas.

Esta iniciativa está en marcha y esperamos verla cristalizada en un futuro no muy lejano.

La Directiva del Partido hace un deber en dejar público testimonio de su reconocimiento por la comprensión y la cooperación que S. E. el Presidente de la República, nuestro distinguido correligionario don Gabriel González Videla, ha prestado a toda iniciativa nuestra encaminada a dar satisfacción a las aspiraciones políticas del radicalismo.

**ELECCIONES COMPLEMENTARIAS.** — Sobre este punto, dijo: Se ha hecho gran caudal de que la Combinación de Gobierno ha sido derrotada en diversas luchas electorales.

Recordó que con el fallecimiento del senador don Alberto Moller, los Consejos Provinciales de Ñuble, Concepción y Arauco, eligieron como su candidato al entonces diputado, señor Fernando Maira Castellón. Se hicieron las gestiones necesarias ante los partidos aliados, y otras colectividades afines, y se contó con el apoyo de los partidos Conservador, Democrático y Socialista de Chile, concurrencia de fuerzas que llevó al Senado al señor Maira.

Declarada la cesación en el cargo, por ausencia del territorio nacional sin permiso constitucional, por más de un año, del senador Pablo Neruda, el partido reclamó el mejor derecho para designar el reemplazante. Después de las tramitaciones de rigor, el CEN proclamó con sólo dos abstenciones, a don Luis Alberto Cuevas, como candidato del partido por Tarapacá y Antofagasta.

Se buscó el apoyo de las diversas colectividades y el Partido Socialista de Chile aceptó llevar un candidato a diputado de sus filas en compañía del candidato radical a senador.

Concurrían a esta elección senatorial, tres candidatos: don Radomiro Tomic quien resultó ser apoyado, en definitiva, por la totalidad del Partido Conservador y por su propio partido, la Falange Nacional; don Santiago Labarca, con la cooperación del Partido Liberal de los comunistas y los socialistas populares, y don Luis Alberto Cuevas, apoyado, además del Partido Radical, por los democráticos y por los socialistas de Chile.

En estas condiciones el triunfo del correligionario señor Cuevas aparecía virtualmente asegurado. Pero se produjo un hecho insólito: el retiro del señor Labarca a muy pocos días de la elección, cuando ya no era posible intentar nuevas gestiones para cambiar la situación electoral. Esta emergencia, que cae dentro de lo imprevisible en las luchas electorales, posibilitó el triunfo del candidato falangista.

Es indispensable señalar el hecho de que nuestro partido, que actuó allí dentro de una perfecta disciplina y rigurosa lealtad pudo exhibir intacta —y aún aumentada— su cuota electoral de Tarapacá y Antofagasta.

Existe una anomalía que se ha estado tratando de superar. Entre los partidos de Gobierno no hay un pacto de carácter electoral —salvo con el Partido Democrático— convenido durante la presidencia del señor Rettig, que decida claramente los derechos de estos partidos en casos de elecciones complementarias.

Por esta circunstancia, no es raro que se produjera también en la provincia de Santiago el fracaso de la candidatura de don Carlos Vial Espantoso, en la lucha senatorial complementaria para llenar la vacante producida por el fallecimiento de don Arturo Alessandri Palma.

Producida esa vacancia, el Partido Radical fué requerido por el Partido Conservador para apoyar la candidatura de un hombre de sus filas, que se decía en ese momento habría de ser don Horacio Walker Larraín.

El Consejo Ejecutivo Nacional creyó oportuno llevar esta cuestión ante el Consejo Nacional del partido.

Y se acordó llevar un candidato por la combinación de Gobierno. Los conservadores proclamaron a don Carlos Vial y el CEN, en virtud del acuerdo del Consejo Nacional, resolvió prestarle su apoyo.

La Derecha levantó la candidatura del señor Arturo Matte Larraín. El país entero conoce la forma en que la Derecha económica llevó a efecto su campaña, que determinó la derrota del señor Vial.

Producida la vacante de la diputación de Concepción por haber sido elegido senador el señor Fernando Maira, la combinación de Gobierno proclamó a don Ruperto Puga Fisher para dar la lucha electoral. El triunfo fué para el señor Puga.

En la elección extraordinaria por Malleco, vacante por fallecimiento del señor Carlos Cifuentes, el apoyo del Liberal Progresista era decisivo, dado el número de sufragios que había registrado en su favor en las últimas elecciones.

Los liberales progresistas negaron su concurso al candidato democrático, señor Gregorio Fuentes el que resultó derrotado pese a los esfuerzos de radicales y demás partidos gobiernistas.

En cuanto a la vacante a diputado por la Agrupación de San Bernardo, Maipo, Melipilla y San Antonio, dejada por fallecimiento de un miembro del Partido Tradicionalista la combinación no estimó oportuno presentar candidato.

Analizados estos hechos, objetivamente, se ve que la combinación de Gobierno no ha sufrido los comentados descalabros en las elecciones extraordinarias desde que éstas, sea parcial o totalmente, han favorecido a esa combinación.

Un inmenso triunfo significó para el Partido Radical el haber sido el primero en elegir a una mujer para integrar el Parlamento de la República.

Preocupación constante de nuestro partido, había sido la de conseguir la emancipación política de la mujer, que se obtuvo tras larga y fatigosa lucha. Pero faltaba la consagración de estos derechos políticos integrales, en hechos tangibles, en realidades político-electorales. El Partido Radical levantó en Concepción la candidatura de la distinguida correligionaria señora Inés Enríquez Froedden destacada profesional, ex secretaria de la Intendencia de Concepción, e Intendente, después, de la misma provincia. El triunfo de este alto valor humano, honra a todas las mujeres del país y, en especial, a las mujeres radicales, y será siempre considerado como un precioso galardón para el radicalismo chileno.

En resumen, señores convencionales, de ocho elecciones extraordinarias, la combinación de Gobierno ganó cinco, y se desinteresó por una.

Las elecciones municipales efectuadas en abril de 1950, constituyeron un destacado triunfo para el Partido Radical.

En dichos comicios, casi sin alianzas, nuestra colectividad política aumentó apreciablemente el número de sus regidores, con relación a 1947 y lo que es realmente digno de consignar es que alcanzó la más alta cifra de sufragios que jamás haya logrado partido alguno.

Cabe hacer notar que, sobre un total de 40 mujeres regidoras en las diversas Municipalidades del país, nuestro partido cuenta con 21, cifra que constituye un motivo de justa satisfacción para el radicalismo.

Finalmente, el señor Faivovich se refirió a las actividades de los Consejos Provinciales del Consejo Técnico, del Departamento Sindical, del Departamento Electoral, de Propaganda y Acción Cultural, de la Organización Nacional de la Juventud de la Organización Femenina Nacional, de las Asambleas y de la Tesorería General.

Finalmente, la cuenta del señor Faivovich, terminó con el siguiente acápite:

"Señores convencionales:

Al entregar esta cuenta a vuestra consideración, cábeme expresaros que la directiva y cada uno de sus integrantes, ha puesto al servicio del partido su mayor esfuerzo y la sincera comprensión de sus deberes en el desempeño de su mandato.

A vosotros os corresponde, ahora, pronunciaros sobre nuestra actuación.

Finalmente, el presidente y todos los miembros del Consejo Ejecutivo Nacional del Partido os presentan la renuncia de sus cargos, con el objeto de dejaros en libertad para que elijáis a quienes mejor puedan corresponder a las aspiraciones del radicalismo".

## DERECHOS SINDICALES Y EL PARTIDO RADICAL

El Jefe Sindical del Partido, diputado doctor don Hermes Ahumada, puso término al acto de inauguración de la Convención, expresando que Valentín Letelier fué el precursor de la política social del partido, adelantándose a su época.

El Partido Radical —dijo — considera dentro del actual régimen, que el sindicato es el medio eficaz para que los asalariados obtengan su independencia económica y que propicia la sindicalización obligatoria sin restricciones de ninguna especie. Finalmente, el doctor Ahumada anunció las posibilidades de modificar o derogar la Ley de Defensa de la Democracia.

DAMAS RADICALES, RODEAN A LA DIPUTADO INES ENRIQUEZ FROEDEN; 1.er VICEPRESIDENTE DE LA CONVENCION.

## OFRECIERON ALMUERZO A DON MARCIAL MORA

Alrededor de cien de los delegados ofrecieron un almuerzo a don Marcial Mora en el "Cap Ducal", durante el cual se analizó la labor que los partidarios del señor Mora deben realizar durante la Convención. El diputado don Luis Bossay Leiva pronunció un discurso en el cual destacó la personalidad del festejado, asegurando que "es el único candidato que se presenta a este torneo con una limpia trayectoria democrática de izquierda".

Hablaron también los diputados Alejandro Ríos Valdivia, Rolando Rivas, Raúl Brañes y el convencional por Ñuble, don Orlando Basso.

Don Marcial Mora declaró que estaba resuelto a mantener su nombre como candidato a la Presidencia de la República hasta el último instante, asegurando que contará con el apoyo de los elementos de izquierda del partido. Señaló que su programa de acción administrativa se inspira en los principios de la doctrina radical y en su invariable conducta política. —(ALFARO, enviado especial).

## SERIA DEROGADA ZONA DE EMERGENCIA EN LA PROVINCIA ANTOFAGASTA

El Ministro del Interior, don Alfonso Quintana Burgos, anunció a la delegación de Antofagasta que daría las instrucciones del caso para que sea derogada la zona de emergencia en esa provincia, decretada a raíz de la huelga ilegal que iniciaron los empleados, contra la fijación del sueldo vital. La delegación, que preside don Hugo Alcayaga, había declarado que estaba resuelta a abandonar la Convención si ésta no obtenía una medida de esta naturaleza.

## DECLARACIONES DE DON RENATO GAONA

Entrevistado don Renato Gaona, dirigente de la Décima Comuna sobre la Convención, nos expresó lo siguiente:

"El Partido Radical saldrá de este torneo más robustecido que nunca, con una clara tendencia de izquierda". "En cuanto a su organización, añadió es la oportunidad de cambiar la actual directiva (CEN) por otra fórmula directriz donde tengan representación directa cada una de las provincias. Con ello se daría una justa satisfacción a las bases radicales".

## NOTICIAS DIVERSAS

**DIEZ MILLONES DE PESOS EN OBRAS PUBLICAS,** de las cuales 8 corresponden a caminos, se proyectan en Chiloé. Un plan de estos trabajos entregó al Ministro de Tierras el Intendente de Chiloé, señor Julio Benavides Domínguez, solicitándole su apoyo para su realización.

**EN UN AVION CIVIL SE DIRIGIO A LA ISLA** La Mocha el vicepresidente ejecutivo de la Caja de Colonización Agrícola, señor Enrique Besa Vicuña, para visitar la colonia agrícola que existe en ese punto, como también el criadero de animales finos Durham. Estudiará, asimismo, la ampliación de la cancha de aterrizaje.

**EL INSTITUTO PEDAGOGICO TECNICO** mantiene abierta la matrícula para los cursos de capacitación, de 19 a 20.30 horas, en Avenida Bernardo O'Higgins 1407.

**LOS EMPLEADOS DEL CONSEJO DE COMERCIO** Exterior eligieron a don Julio Benítez Castillo como delegado del personal.


35 La cifra del 15

¡El más fino complemento de la mujer elegante!

UNA CARTERA
DE ESMERADA CONFECCION
A PRECIO DE FABRICA

ENVIOS A PROVINCIAS CONTRA REEMBOLSO

Maletería AMERICANA Ahumada 369

¡Visitas en su casa!

... y han entrado a través de la puerta mágica del "Q-38"

Conceda usted también su hospitalidad a los artistas de todas las naciones del mundo. Adquiera el mejor y más completo de los receptores de sobremesa, que RCA Victor ha creado para satisfacer las exigencias más estrictas.

MODELO Q-38

Circuito superheterodino de 11 tubos - 7 bandas de ondas corta y larga - 2 altoparlantes electrodinámicos 12 watts de potencia y todos los últimos adelantos técnicos.
Escuche una demostración y adquiéralo con liberales cuotas mensuales.

Impóngase de los nuevos precios rebajados y de la garantía total por un año que ofrecen los distribuidores

RCA VICTOR

LA NACION — AÑO XXXV N.o 12.176

Empresa Periodística "LA NACION", fundada el 14 de enero de 1917.— AGUSTINAS 1269 — TELEFONO 82222 — CASILLA 81-D
Presidente del Consejo y Director: RAMON CORTEZ PONCE; Gerente: ANTONIO FERREIRA MEDINA; Consejeros: CARLOS VASSALLO, BOLIVAR APARICIO, EILERT HERUD y JOSE RAMSAY. — Jefe de Redacción: GUILLERMO EDUARDO FELIU; Jefe de Informaciones: WARINO ESPINOSA; Jefe de Propaganda: CARLOS ALZOLA.
Representantes para EE. UU. y Canadá: THE N. DE FILIPPES Co. 551.— FIFTH AVENUE — New York, 17 N. Y.
Servicio Noticioso Extranjero: UNITED PRESS ASSOCIATION. — Servicio Fotográfico Extranjero: ACME. — Agentes y corresponsales en todas las ciudades y pueblos de Chile.
SUSCRIPCIONES: Un año, $ 1.084.— seis meses, $ 548.—; tres meses, $ 280—.
Valor del ejemplar del día: Los domingos, lunes y festivos, $ 4.— Los demás días de la semana, $ 3.— Ejemplares atrasados: $ 8 y $ 6, respectivamente.

Santiago de Chile, sábado 7 de abril de 1951.

# EL PRESIDENTE Y LA TRADICION RADICAL

La presencia del Jefe del Estado en la magna asamblea que reúne en Viña del Mar a los delegados radicales de todo el país, en la Décimo Octava Convención del Partido, significó no sólo una reiteración que el Primer Mandatario hacía de su calidad de radical, sino, también, el cumplimiento de una tradición mantenida por los anteriores Mandatarios radicales, al asistir cada vez que la más alta autoridad del radicalismo, la Convención, se ha reunido para rectificar rumbos y fijar la marcha de sus destinos.

El Presidente González Videla, que ocupó, en una ardiente carrera política, todos los cargos que la democracia da a sus mejores hijos, hasta llegar a la Primera Magistratura de la Nación, ha recordado en su saludo de ayer a los convencionales, lo que el Partido Radical significa en la vida del país, tanto por la labor de progreso social y económico que los gobiernos han realizado en provecho de la ciudadanía, desde 1938, como en su calidad de fuerte e imbatible factor de la defensa de nuestro sistema democrático contra los zarpazos y embates de las fuerzas fascistas y comunistas.

Las palabras de S. E. encierran una lección digna de meditarse por los que son radicales, y también por aquellos que como chilenos dignos y patriotas sólo pueden anhelar la mantención de las formas republicanas de gobierno, la permanencia de los principios de libertad en nuestra vida ciudadana, la consolidación de una democracia viva, que no sólo ofrezca garantías morales, sino que procure un mínimo de bienestar económico y de posibilidades de cultura a todos los que trabajan y producen para la colectividad.

No basta, como lo ha dicho en sus palabras de ayer el Presidente González Videla, quedarse en abstracciones. Es necesario que los radicales se unan en torno al Gobierno de un Presidente radical, que "lo necesita más que nunca en esta hora de tremenda incomprensión ambiente". En efecto, las medidas, las iniciativas, las propias realizaciones de todo orden que el Presidente de la República ha movido y puesto en marcha, merecen, por pasionismo, por sectarismo y odios africanos, toda suerte de críticas hóstiles, de movimientos rebeldes, de resistencias absurdas.

Quienes se imaginen que es el Jefe del Estado o que son sus Ministros los que exclusivamente constituyen el objetivo de estos ataques, campañas y movimientos de resistencia, están en un error profundo. Los Mandatarios y sus colaboradores llegan, pasan y desaparecen en la historia de los pueblos. Pero los partidos, que representan las corrientes de opinión de los habitantes de un país, permanecen y prosiguen imprimiendo rumbos. Y estas campañas, ora abiertas, ora solapadas, contra la acción nacional e internacional del Presidente de Chile, están dirigidas, como lo hemos dicho en innúmeras oportunidades, a desprestigiar, desorganizar y liquidar al Partido Radical, como factor de importancia y de cantidad en nuestra democracia.

Negando la obra patriótica y magnífica que los Presidentes radicales realizaron y realizan en beneficio del país, insistiendo en cubrir de oprobio y calumnias a sus líderes más destacados, mostrando, cada día, al radicalismo como lacra nacional, los enemigos de la democracia saben que están hiriendo a la democracia misma. Porque, como lo dijo ayer el Excmo. señor González Videla, el Partido Radical es la democracia chilena, su médula y su estructura. Lo es por la composición social de sus militantes, por su influencia enorme en el desarrollo cultural del país, por su número mayoritario entre todas las otras tiendas políticas.

De ahí que facilitar estos ataques del fascismo ibañista o del comunismo internacional, o colaborar con ellos inconscientemente, no es hacer simple oposición antigobiernista, es preparar la catástrofe de mañana, que ya conocen otros pueblos que, en tormentosa abyección de cadenas y de sangre, abandonaron la senda de la democracia.

# Día Mundial de la Salud

Hoy se celebra el Día Mundial de la Salud, para llamar la atención de cada persona sobre la necesidad de familiarizarse con los elementos y los recursos que se han establecido para protegerla contra las enfermedades, como asimismo para mejorar su bienestar físico y mental.

Organizado y auspiciado por la Organización Mundial de la Salud, en este día se conmemora la entrada en vigencia de la Constitución de la OMS, después de haber sido ratificada por los 26 Estados Miembros de las Naciones Unidas, ocurrido el 7 de abril de 1948.

Aceptando sin reservas las cláusulas de esta "Carta Magna de la Salud", los gobiernos de casi todos los países del mundo han manifestado su firme voluntad de asegurar, por medio de la más estrecha cooperación, el nivel más elevado posible de salud a todos los seres humanos.

La Organización Mundial de la Salud se inspira en el principio de que ningún ser humano podría considerarse seguro por mucho tiempo mientras la enfermedad reine en cualquiera parte del mundo; que sólo una acción internacional intensificada, y recurriendo a los recientes descubrimientos de la ciencia y de la medicina, permitirá liberar a la humanidad de sus antiguos flagelos, y que esta colaboración es indispensable para permitir edificar un mundo pacífico, más sano y más feliz.

¿Podemos alcanzar estos objetivos?

Naturalmente que sí, y para ello es indispensable una condición esencial, que consiste en la participación activa y constante de todos —hombres, mujeres o niños—, cualquiera que sea el lugar en donde vivan y el régimen político, económico o social que sustenten. La salud sólo puede adquirirse al precio de una vigilancia constante y de incesantes esfuerzos. Cada ciudadano tiene la obligación superior de secundar sin reservas los esfuerzos de su administración nacional de salubridad, conformándose a sus instrucciones y secundando su acción, que tiende en todo momento a asegurar la salud de cada uno, gracias al mejoramiento de las condiciones sanitarias de la colectividad en su conjunto.

La Organización Mundial de la Salud constituye ahora, por primera vez en la historia de la humanidad, un organismo gubernamental plenamente habilitado para prevenir la propagación de las enfermedades de un país a otro, para dar consejos técnicos y hacer posible la formación profesional en todos los países; para suministrar los medios tendientes a coordinar los trabajos de investigación en el campo social y científico, en todas las ramas de la medicina, y comparar los resultados —felices o no— de las medidas administrativas de orden médico adoptadas en los diversos servicios de salud pública.

Atribuímos la más grande importancia a la existencia y al buen funcionamiento de la Organización Mundial de la Salud, y no deben escatimarse los esfuerzos de todo orden para asegurar su completo éxito.

En una declaración que encontró eco en todas partes del globo, y que fué hecha por el doctor Brock Chisholm, Director General de la OMS, éste dijo: "El impulso original para el mejoramiento de la salud debe partir de los ciudadanos mismos, individualmente, y también colectivamente unidos en acción común. El Día Mundial de la Salud debe recordarnos a todos esta obligación, que debemos aceptar si queremos que se mantengan intactos nuestros derechos y los derechos de nuestros hijos, a una vida con salud física, salud mental y salud social".

**Doctor CAUM.**

*DE JOAQUIN EDWARDS BELLO.—*

# Correcciones o pretextos para molestar

Lo que parece excelente o distinguido saca pica o pique a las personas inferiores. Cuando entro en el trolley y veo en los asientos las graves heridas a cuchillo, cosidas, como costurones, como un rostro **balafré**, como una cara marcada por la brutalidad, me digo: El que hizo eso es un asesino frustrado, es un asesino cobarde, incapaz de matar. Se desquita con el asiento del trolley. Lo mata, o quiso matarlo, a mansalva. Hay aquí un antiguo deseo de destruir. La diosa hindú de la destrucción, la diosa Siva, preside cierta parte, solapada, por suerte, de la vida. ¡Cuántas veces, desde **que** era niño, he sentido a mi alrededor el aleteo del deseo de destrucción. Me dirá que no la persona que nunca pudo sentir eso, guarecida tras el escudo de su insignificancia. El que mete materias inflamadas en los buzones de correos, el que incendia bosques, el que destruyó los cisnes del Santa Lucía, el que dice indecencias delante de los niños, todos ellos son sacerdotes de Siva, diosa de la destrucción. ¡Cómo he adivinado las veces que han tenido la **invidia** de destruirme. Hay más: muchas personas, cuando no pueden destruir nada, se destruyen a sí mismas. Son los espectros, los espantapájaros callejeros, destruídos por el alcoholismo sin control, la falta de sueño, los excesos y la dejación o abandono. La vida nos hace poco a poco chiflados o cascarrabias. El que vive entre lobos se vuelve lobo.

Echarnos en cara los errores que cometemos estaría bien, si no se adivinara otra cosa debajo. Me ha parecido adivinar, a veces, el viejo instinto que digo. Hay señores que nos echan en cara solamente la nota falsa. Se callan si la nota es buena y fuerte como un do de pecho. Nunca olvidarán la nota falsa y se jactarán de haberla notado. Me parece estar oyendo a esas personas que descubrieron o creyeron descubrir dos basuras en crónicas de Latcham y mías. ¡Qué felicidad! Leían el diario para eso, para decir: ¡Estos cagatintas chilenos son una porquería! Se meten a escribir y no saben dónde están parados! Pues bien, señores. Sepan que nunca me jacto de saber mucho. No quiero que hagan nuevas ediciones de mis libros porque me parecen pésimos. No creo ni siquiera que yo sea escritor; no me gusta ser literato. Me equivoco miles de veces. Solamente acierto cuando descubro las intenciones de la gente.

Piensen, señores consejeros, que si estoy en el diario y soy viejo es porque no hay todavía reemplazantes para mí. Escribí mas de nueve mil artículos, algunos muy malos, pero el público me lee. Aquí no hay genios, fuera de ustedes. Me refiero a los caballeros que ayer nos embistieron a Ricardo Latcham y a mí. A Latcham por un descuido mediante el cual hacen creer al público que confundió a Lima con el Callao. A mí, por no saber lo que significa exactamente una palabra alemana. ¡Bravo, señores! ¡Bravo! Encontraron la basura que buscaban. Felicitaciones.

En el largo artículo sobre el tizón de la papa comparé a dicha enfermedad por el origen que radica en la ausencia de abonos, o alimento adecuado, con la tuberculosis. Se trata de una imagen, o símbolo. Es como si dijera: "la muralla leprosa", refiriéndome a una muralla descascarada. Un profesor podría replicar: la muralla es algo inanimado y no puede contraer la lepra. Gracias, señor Profesor; pero yo seguiré empleando imágenes. Nunca pretendí el ingreso en Academias. Soy periodista y le recordaré que León Daudet, otro periodista, llamó a la Academie, la Cacá, la Dedé, la Mimí. No sigo reglas para escribir, y mis escritos suelen agradar más que los de ciertos académicos. Recuerdo el aforismo de Balzac: **Savoir l'art de plaire ne vaut pas tant que plaire sans art.** (Saber las reglas para agradar no vale tanto como agradar sin reglas). No es traducción literal, señores profesores. De otra parte, no creo que haya muchos periodistas que se ocupen tanto en consultar y en hojear diccionarios como yo. Soy, en cierta manera, un esclavo del oficio ingrato. Por ejemplo: ahora escribí "oficio ingrato", y no ingrato oficio, para evitar la cacofonía. Vamos ahora a la palabra que, según mis gratuitos consejeros, traduje mal. Es la palabra alemana **kartoffelnverkaufer.** Antes de escribirla consulté el diccionario Español-Alemán, de Garnier Hermanos, del año 1900, París, rue des Saints-Peres, 6. Este diccionario da a la difícil palabra (para nosotros) el significado de **patatero**. El diccionario de la lengua española, de su parte, da a la palabra **patatero** el significado de persona aficionada a las papas o patatas. Ahora, yo creí y sigo creyendo que un aficionado a las papas puede muy bien sembrarlas, escogerlas, comerlas, o venderlas. Si no es eso, me alegro de saberlo, por cuanto cada día deseo saber y conocer más de lo que sé y conozco, que es muy poco. Sobre todo, que me digan lo que haya que decirme, sin esa solapada agresividad y mala intención que se adivina. Es como esas miradas **de traves** que sorprendemos en las calles, cargadas de odios ocultos, cuyo origen no es otro que el deseo de destruir al que hace algo, al que aparece en la loma. Es el ansia de disparar, el goce del cazador que ve aparecer la presa, que apunta, que da en el blanco, y mata. Instinto antiguo de cazar. Instinto de caníbal. Consiguieron ustedes lo que deseaban: irritarme.

No todos son así. ¡Ah, no! Si todos fueran así la vida sería imposible. Entre caca y caca, una lechuga; hace pocos días recibí la más amable y más inteligente de las cartas, referente a la croniquilla titulada **Muy español.** Estaba firmada Sáez, y si no respondí fué porque se perdieron las señas; no llegó dirigida a mí. Voy a dar una lista de nuevas palabras mal empleadas, de mi fichero, y con perdón de los que hayan incurrido en error, como yo y como todo el mundo. Confieso por centésima vez que no me equivoco poco sino mucho. Hay **la manière** de echarnos en cara los errores sin irritarnos.

Palabras: Parricidio. En su origen significó solamente asesinato del padre. Ahora se dice así del que asesina a su padre, a su madre o a su cónyuge. Uxoricida es el individuo que mata a la esposa y no otro. Esto último lo he sabido casualmente en una revista argentina. Soy viejo y no sabía que **uxor** en griego quiere decir esposa. Ahora sé que uxoricida es el que mata a la esposa. No tengo ninguna gloria en ello.

J. E. B.

**Nota: en la crónica anterior, donde decía invrinches, debió decir invunches.**

*LA ENTREVISTA DEL SABADO*

# CON CAMILO MORI

Camilo Mori Serrano, 54 años, Premio Nacional de Arte, está exponiendo en la Sala del Ministerio de Educación junto a Pedro Reszka y a don Pablo Burchard (también Premios Nacionales). En una breve conversación, hemos logrado que Mori se atreva a exponerse un poco personalmente.

---

Mori es pequeño, rosado, de gran cabellera blanca, con algo de querubín bondadoso. Contesta como preguntando, como si no estuviera muy seguro, como si fuera de mal gusto estarlo. Sin embargo, fué famoso por su mala educación y sus malas notas en el Liceo de Valparaíso, hace varios años. Sacaba malas notas en todo, menos en gimnasia y en dibujo. Aspiraba secretamente a ser campeón mundial de atletismo, pero terminó dedicándose a la pintura, donde confiesa no haber llegado a campeón. El culpable de su vocación fué su hermano mayor, sobre el cual pesa el pecado de haber pasado copiando durante meses una inmensa portada del antiguo Zig Zag. El joven Camilo creyó que él también podría hacerlo, y su cuadro fué exhibido en el Liceo. La copia existe todavía. Después de ella vinieron muchas copias más, hasta que empezó a reproducir del natural. A los catorce años se vió obligado a decirle a su padre:

—Papá: quiero ser pintor.

—¡Hijo mío! ¿Por qué no te dedicas mejor a la dentística, para la cual no se necesita bachillerato? Podrías pintar en los ratos desocupados.

—Prefiero dedicarme a pintar todos los días y sacar muelas en los ratos de ocio.

No se sabe si su padre encontró aceptable su razonamiento, pero lo dejó ser pintor.

---

Desde entonces no ha sacado muela alguna, pero si ha pintado infinidad de cuadros. Realista hasta 1920, un viaje a Europa lo devolvió con influencias cubistas. Sus pequeños motivos de Valparaíso, que tanto parecían prometer, y que le eran arrebatados, se trocaron en construcciones mentales equilibradas. Su pincelada, antes insegura, volvía ahora más diestra, con mayor dominio del oficio. Por lo tanto, gustaron menos. Un segundo viaje a Europa le insufló, con Chirico, ciertos elementos de la pintura onírica y mejoró también su técnica, con el resultado de que sus cuadros ya gustaron mucho menos.

La confesión de esta verdad, por parte de Mori, nos pone frente a un hecho interesante: ¿por qué en Chile gusta más lo que vale menos? ¿Es culpa de quién? ¿De los pintores? ¿Del público? Dejémoslo hablar.

---

"Hay una trágica discordancia entre la producción del artista creador y la comprensión del público. El público comprende las cosas más lentamente. Cuando don Juan Francisco González volvió de Europa, pintando como un impresionista, casi fué muerto a palos. El público juzgaba que sus obras no se parecían a la realidad. Ahora, cincuenta años después, la gente aprecia sus cuadros y encuentra que efectivamente se parecen mucho a la realidad."

---

"Gabriela Mistral ha señalado algo que es trágico: he visto unas declaraciones suyas acerca de la temporalidad del arte latinoamericano, arte destinado, según parece, a perecer y a ser olvidado. Ya lo había dicho Joaquín Edwards Bello: Chile es un país de estrenos. Una vez hecho el brillante estreno, una vez encendida la nueva moda, una vez lanzados los primeros aplausos, desaparecen los aplausos, desaparece la moda, desaparece el estreno; nada queda. ¿Será éste, en verdad, nuestro destino?"

---

"Sin embargo, Chile consume pintura. Santiago, mejor dicho, compra cuadros. Es interesante observar qué clase de cuadros compra. En líneas generales —y salvo, naturalmente, las excepciones— compra por dos motivos: a) por el tema; b) por el valor comercial que tiene una firma dada. En ninguno de los dos casos compra por los valores intrínsecos estéticos del cuadro, valores que, naturalmente, están afuera y aparte del tema o de la firma."

---

"¿Se trata, entonces, de que el artista chileno no ha sabido captar lo que quiere el ambiente? ¿Qué quiere el público? ¿Qué es un arte chileno? Don Pedro Lira intentó hacer la escuela chilena de la pintura, y pintó motivos chilenos. Tenía un cuadro llamado "La Niña Enferma", que mostraba un ambiente nacional modesto. Pero su técnica pictórica no era chilena, sino europea: era la técnica de la academia francesa donde hizo sus estudios."

---

"Es instructivo observar la imposibilidad de hacer un arte nacional. Parece que no hay arte nacional en ninguna parte. Los famosos frescos mexicanos de Rivera no son tan puramente mexicanos como se cree. Quizás el pintor Herrera Guevara, que pintó entre nosotros como un niño, podría ser señalado como un precursor. Pero, estudiando, se observa que en la historia de todas las pinturas ha habido de estos "pintores de día domingo", como Rousseau en Francia, por ejemplo."

---

"Pedro Prado dijo que las relaciones entre el arte moderno y el público son parecidas a las del queso suizo con el público. En un principio se huye de él. Pero una vez que se le conoce, gusta."

---

"Es desolador observar como producimos más y mas pintores que la sociedad no necesita. El medio deshace cada año a multitud de jóvenes llenos de posibilidades. El productor de cuadros tiene que ganarse la vida en otra cosa porque la sociedad no quiere su mercancía. ¿Qué hacer? En Estados Unidos, época de la crisis, 1932, los artistas fueron llamados por el Estado a decorar los nuevos edificios públicos. Así pudieron subsistir a la vez que educar a los demás. Si hiciéramos lo mismo, podríamos aquí contribuir al desarrollo de los artistas y a la educación del público. Sin embargo, si un joven con vocación me preguntara si se dedica o no a la pintura, yo le diría "Hágalo. Es maravilloso".— T.

# CARTAS AL DIRECTOR

("Quisiera tener un diario escrito por el público".- Ibsen)

**Locomoción colectiva entre Santiago y comunas vecinas**

Señor Director: Mientras las autoridades luchan desesperadamente para mantener en condiciones tolerables la movilización colectiva, echando mano, para este fin, al dinero de los contribuyentes, un núcleo reducido de vecinos del Parque Bustamante ha considerado oportuno desenterrar un proyecto que contempla la supresión del tramo del ferrocarril del Llano de Maipo entre Plaza Baquedano y Diez de Julio. Esta empresa es, posiblemente, la única de la capital que transporta sin cargo alguno para el Fisco miles y miles de colegiales, obreros y empleados entre Santiago, San Miguel, La Florida y Puente Alto. Este proyecto ya había sido repudiado años atrás.

Las molestias que causa un tren, que no es más que una clase de tranvía, con un viaje por hora, serán pocas al lado de las que tendrán que soportar los pasajeros del tren que quedarán varados en Diez de Julio, donde trolebuses y micros ya repletos no los podrán recoger. Además duplicará para muchas personas de escasos recursos el valor del pasaje a su destino.

Sería conveniente dejar proyectos de esta índole para cuando se haya resuelto el problema de la locomoción colectiva para Santiago y las comunas vecinas.

Saluda Atte. al señor Director, su Afmo. y S. S.— **L. C. P.**

**Contesto a M. Vega**

Señor Director:

El frenético celo del señor M. Vega, redactor de "El Diario Ilustrado", en la defensa del régimen dictatorial del Generalísimo Franco, ha envuelto en una polémica a Radio Sociedad Nacional de Minería, en la que el señor M. Vega me ha convertido en principal actor.

Esta polémica se inició a raíz de un llamado telefónico del señor Vega a don Enrique Sánchez Matte, Director de la Radio, para protestar por algunas expresiones relativas al Gobierno del General Franco, emitidas en la audición "Cruz del Sur, Revista Hablada".

Aún no se ha podido establecer claramente quién ha entregado a la mentalidad del señor M. Vega la defensa del franquismo en Chile... pero, el hecho es que él la ha asumido.

En ese llamado telefónico, como tuviera una frase impertinente para referirse al control que los directores de la emisora ejercen sobre los programas, el señor Sánchez Matte, después de una violenta invitación para el señor Vega, le cortó el teléfono. No sabemos si éste es uno de los "amables cambios de palabras", a que se refiere el señor M. Vega en su artículo de ayer.

Al día siguiente de ese telefonazo, tan violentamente interrumpido, apareció en "El Diario Ilustrado" un artículo con la firma M. Vega, titulado "En torno a ciertas emisiones de radio", y en el que dictaba las normas que, a su juicio, debían imperar en las transmisiones radiales. En este mismo artículo se refería al hecho concreto de que en "Cruz del Sur, Revista Hablada", se hubiera leído una lista de miembros del último Parlamento Republicano español fusilados o mandados fusilar por el General Franco, y la llamó "lista de imaginarios nombres de inexistentes parlamentarios republicanos".

Al día siguiente en la audición "Tribuna", Radio Minería dió respuesta al artículo del señor Vega. Sostuvo la libertad para emitir opiniones, sobre todo en casos tan controvertidos como es el de la supervivencia del régimen del General Franco. Afirmó que hay distinguidas personalidades de derecha que no aceptan las dictaduras de ningún tipo. Sostuvo que para tener autoridad moral es necesario saber mantener una línea ideológica, y que si se quería protestar de los atropellos a "La Prensa", de Buenos Aires, había que protestar, también, de la supresión total de la libertad de prensa en España. Y, por último, mantuvo que la lista de parlamentarios españoles que se leyó como fusilados por el General Franco era total y absolutamente auténtica, y que estaba dispuesto a probárselo al señor Vega o a quién se interesara en ello.

El señor Vega en su artículo de ayer ya no niega la autenticidad de la lista leída, sino que dice: "¿Basta acaso confeccionar una lista de víctimas para condenar a un Gobierno o zaherirlo intencionadamente?".

Yo creo que el señor Vega piensa que sí, ya que más adelante en su artículo, para condenar o zaherir al régimen anterior al General Franco, va una lista de seis nombres de Ministros y parlamentarios republicanos, a quienes, dice, ultimó el Gobierno de la República.

Faltaría yo a la moral y la decencia si calificara esa lista de "imaginarios nombres de inexistentes parlamentarios"; pero, naturalmente, que esa lista tiene en mí contra muchísimo menos valor que el que tiene, contra el señor M. Vega, la lista de parlamentarios republicanos fusilados por Franco, porque él es franquista y defensor de su régimen, y yo no soy republicano español. Personalmente, incluso, no creo que el inmediato restablecimiento de la República sea una solución para España.

Las críticas que en mis Comentarios Internacionales por "Cruz del Sur, Revista Hablada", he dirigido al Gobierno del General Franco se deben únicamente a que es un gobierno emanado de una sublevación militar; tiránico en sus métodos y procedimientos; que ha suprimido la libertad de pensamiento, prensa y expresión; eliminado la libertad de asociación; que mantiene en las cárceles a varios miles de españoles por el delito de pensar en forma diferente al caudillo, y que ha hecho, no ya en el período trágico de la guerra civil, sino en los once años que lleva en el poder, miles de víctimas.

Junto al Gobierno del General Franco he criticado también a las tiranías que afrentan y ensangrientan nuestro Continente. Creo firmemente que el ejemplo de la supervivencia de la dictadura en España, y aun la acción directa de sus agentes, ha sido causa de que se instauren y perduren muchas de las tiranías americanas. Si me preocupo en analizar sus procedimientos es porque no quiero que Chile corra la misma suerte de otros países hermanos que no es necesario nombrar.—**Carlos Cruz Arjona.**

**En forma irregular funciona Colegio Femenino Comercial**

Señor Director: Tengo una de mis hijas matriculada en el Instituto Femenino de Comercio, en el primer año; pero el 12 de marzo se les notificó a las alumnas que regresaran a clases a la semana siguiente, pues había urgencia en arreglar el segundo piso. Pasó la semana y recibieron contestación que se estaba buscando otro local.

Creo, señor Director, que si esto se prolonga, tendrán las alumnas que perder todo el año. ¿No sería oportuno que por ahora las profesoras se sacrificaran un poquito y les hicieran clases por turno a las alumnas? Podrían asistir tres cursos en la mañana y otros tres en la tarde. Así no tendrían por qué atrasarse las alumnas. Esto, mientras reparan el segundo piso.— **Un padre afectado.**

**Escuela de Casablanca ha quedado sin Director**

Señor Director: En esta misma sección leí una carta relacionada con una escuela, y que se titulaba "Increíble, pero cierto", y muy puesta en razón. En esta ciudad de Casablanca pasa un caso peor en relación con la Escuela de Hombres N.o 114. El año pasado el Inspector Provincial de Valparaíso trasladó al Director, don Juan Herrera, a otra escuela, dejando la de aquí a cargo de un profesor. Debo dejar constancia que este traslado se hizo poco antes de los exámenes, cuando más se necesitaba al Director.

Esto parece increíble; pero hay algo más increíble todavía y es que también ha sido trasladado el profesor que hacía las veces de Director, con lo cual la Escuela quedará sin jefe, pues el profesor trasladado sólo espera sus papeles para irse. De manera que en pocos ... tendremos la escuela ... asistencia de más de c... nos, a cargo de una s... de un profesor.

¿Es posible, señor ... que esto suceda en un... entre Santiago y Valpa... señor Inspector Prov... le ha hecho notar po... toridades de Casabla... anomalía; pero ni si... contestado estas comun... y la escuela sigue de... peor. Además hace m... año que este funcionar... sita la zona.— **M. O. I...** 360. San Antonio.

**Aprueba conversación e... Bolivia sobre el Corre...**

Señor Director: En l... ción radial se coment... curso del Presidente d... pública, señor Gabriel... lez Videla, sobre aspira... Bolivia para obtener ... to, y sobre la interven... Presidente Truman. El... ta locutor se atribuyó ... sentación de los Vetera... la ciudadanía en gene... explicar que protestaba... camente de esto.

Estimo que la pol... buen vecino es algo que ... tente, y si los hechos ... sejan una revisión de e... to, y Chile puede ... compensaciones adecua... no lesionen sino que ... sus intereses, ¿por qué ... diar y discutir esto en ... de armonía? Entiendo ... buena fe en lo que ha... do Truman, y la hay, ... indudablemente, de p... Presidente González V... **Romilio Manríquez G. ...**

# Notas del Día

**NI HUMEA EL TIZON.** Ya nos habíamos resignado a dejar de comer papas por lo que resta del año. El tizón había acabado con todos los papales en Chiloé, la isla papera por excelencia, en natural sentido y en sentido peyorativo, al decir de Benjamín Suber-caseaux. Como amantes de la papa, en su más amplio significado, el tizón se había convertido en una grande, inmensa desgracia nacional. Se acabarían las papas fritas, a la "Duchesse", a la "Cambo", en "Coquill... al "Gratin Dauphinois". Hasta los niños iban a ... darse sin su substancioso puré. Era una tragedia ... mo un gran naufragio o como un formidable terre... Los pobres chilotes ya no sabían qué hacer. Como ... lo arregla o tiene que arreglarlo el Gobierno, ya ... blaba de los millones que deberían repartirse entre ... afligidos damnificados de las tierras de Quinta... La economía nacional recibía un duro golpe, ... grandes "gourmets" habían dicho adiós al chupe ... cos, de jaivas o de guatitas.

Es que somos mitómanos por nacimiento y p... clinación. Nos gustan las cosas agrandadas, y es ... tro sino encontrarles mal olor antes de olfatearla... tizón no se había portado tan mal, según tardía ... ración del Gobernador de Castro. El tizón de la ... no ha alcanzado las proporciones alarmantes que ... atribuyeron en los primeros momentos. La dismin... de la cosecha apenas alcanzará al treinta por c... Hay miles de sacos de papas que se están despach... a todas partes. En suma, no ha pasado nada. Tod... años se pierde en las islas de Chiloé un porcentaje ... ciable de las cosechas, por falta de medios de t... porte a los centros de consumo o por exceso de p... ción. Lo ha dicho, ahora, el Gobernador de la In...

¡Qué cosas raras nos ocurren! No era el tizón ... tonces, el que nos quemaba las manos, y a algu... conciencia. Era otra cosa, algo que era conoc... desde lejanas épocas, sin que se nos moviera un ... lo. Es la soledad, el abandono en que las llamada... toridades públicas han dejado a la isla verde y ... rosa. Allá, los chilotes se han sentido huérfanos ... atención de Dios y de los hombres. Viven y han ... en su isla y en sus islas olvidados de los propios ... nos. Parece aquello un país extraño, lejano, dond... ta sería raro ver mecerse bajo la lluvia el sacro ... con su estrella. No es extraño que sean pequeñ... estatura sus gentes y sus caballos. Todo lo empeq... cen, lo achican, la indiferencia y el olvido.

El tizón de la papa ya ni siquiera humea. ... quema por allá, hasta el tuétano, es la falta de ca... de barcos y de ferrocarriles. La carreta, símbolo ... pretérito, todavía está atascada en el barro.

No temamos al tizón; temamos, más y mejor, ... lito de nuestra indiferencia para nuestros herman... janos. Con ello vamos hundiendo la isla con más ... lencia que un cataclismo.— **B.**

# La figura del a...

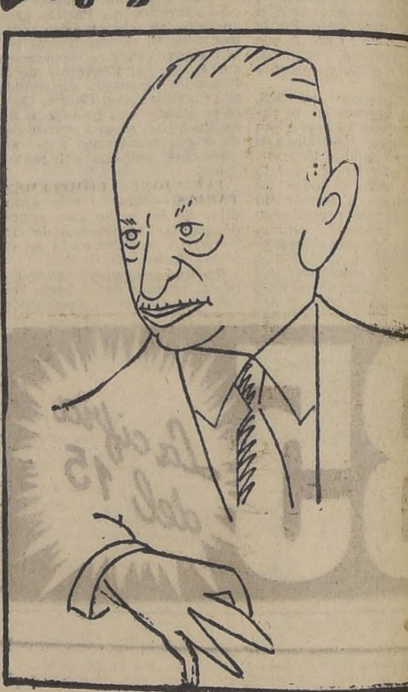

**Dr. Brock Chisholm, Director General de la Organizaci... dial de la Salud, entidad que celebra hoy un nuevo a... de la entrada en vigencia de la Carta Magna de la S...**

**EN SU JUSTO LU...**

**Sólo un 30% de l... pas han sido afectad... el tizón.**

**Lo demás eran pa...**

Máximo Jeve...

## ...ERATIVA INICIA ...AÑO RADIAL 1951

...los La Cooperativa Vitali... ...augura hoy con un gran... ...festival artístico, la tem... ...a radial de 1951, transmi... ...o para todo el país directa... ...desde el Estadio Municipal ...linta Normal, invitada gen... ...ta por el Deportivo Juven... ...atense.

...espectáculo se iniciará a las ...ras con un baile amenizado ...r orquesta de Alberto Racco, ...terminar, a las 21.15 horas. ...diatamente después se dará ...lusivo al gran desfile artístico ...contará con los más presti... ...artistas nacionales y ex... ...eros, tales como "Los ángeles ...el infierno"; Pepe Lucena, ...Rojas Müller con Monicaco ...amigos; Georges Ulmer; el ...to de los hermanos Silva; ...los Hermanos Lagos; Marta ...rez y su Colegio Musical; la ...a musical de Los Bohemios; ...Lara; el cuarteto vocal de ...y sus Juanitas, y muchos ...éditos.

## DIRECTOR DE PRIMARIA AGRADECE DONACION DE LA ESCUELA MILITAR

El Director General de Educación Primaria, Enseñanza Normal y Perfeccionamiento, don Humberto Vivanco Mora, ha agradecido al Director de la Escuela Militar, coronel don Héctor Sagüés Zúñiga, la donación del Laboratorio de Ciencias Naturales de dicho establecimiento para la Enseñanza Normal.

"Esta actitud, señor coronel, dice la nota, entraña no sólo una muestra más de las singulares condiciones de hidalguía y patriotismo, demostradas, en todo momento, por la Escuela Militar sino que, principalmente, representa y confirma la sincera comprensión de sus oficiales hacia los institutos encargados de la noble y heroica misión de formar a los educadores de nuestro pueblo, que tantas páginas brillantes ha escrito en defensa de sus más caros anhelos de bienestar ciudadano".

## OFRECEN MANIFESTACION A DON GALILEO URZUA

Con motivo del próximo viaje a Río de Janeiro del distinguido periodista y actual Subsecretario interino del Trabajo, señor Galileo Urzúa Casas-Cordero, un grupo de sus amigos le ofrecerá una comida en fecha próxima.

El señor Galileo Urzúa presidirá la delegación chilena al Congreso de Asuntos Sociales, que se efectuará en mayo en la capital brasileña, bajo el patrocinio de la Unión Panamericana.

Las adhesiones se reciben en la Secretaría de la Dirección de LA NACION.— Cuota doscientos pesos ($ 200).

## CUARENTA FAMILIAS PARA LA POBLACION CORNELIA OLIVARES

La señora Rosa Markmann de González Videla, presidenta de la Fundación de Viviendas de Emergencia, entregó anoche cuarenta órdenes de traslados a otras tantas familias, de la Población-Escuela "Gabriel González Videla" a la nueva población "Cornelia Olivares". La señora esposa de S. E. recibió a las modestas familias en su residencia de la Moneda, en compañía de la directora-secretaria de la Fundación señora Adriana Daroch de Vergara.

En este acto hizo uso de la palabra la directora-secretaria, señora Daroch de Vergara, quien expresó lo siguiente: "En la inauguración de la población "Isabel Riquelme" la señora Rosa Markmann de González Videla, presidenta de la Fundación, dijo: "El camino es largo... muy largo. Hay muchos hombres y mujeres que han depositado su confianza en nosotros y a los que no podemos defraudar. Porque peor que no tener esperanza, es perder la que se tiene".

El acto que hoy nos congrega y en el cual ella misma os entregará las órdenes que les permitirá disfrutar del halago de una habitación cómoda y barata, es una superación tangible al pensamiento por ella enunciado. Así, con la renovada fe de cada día, en una labor sin ocaso ni desmayo, construiremos juntas con vosotros un porvenir armonioso, que limpie de lágrimas y angustias el rostro y el alma de los niños y mujeres de Chile.

Junto a las viviendas decorosas que vais a disfrutar, que es el hogar de la tradición y el santuario de la esperanza, vuestros hijos y vosotros cultivaréis un concepto triunfal de la vida, que será una victoria hija del amor que nuestra presidenta ha querido brindar para que este sueño del alma constituya la más hermosa realidad para vosotros".

CUARENTA FAMILIAS MODESTAS EN LA MONEDA.— La señora Rosa Markmann de González Videla aparece aquí rodeada de las cuarenta modestas familias a las cuales dió personalmente, ayer, las correspondientes órdenes de traslado desde la Población-Escuela "Gabriel González Videla" a la nueva y moderna Población "Cornelia Olivares". Este ha sido un paso más de la obra que realiza la Fundación de Viviendas de Emergencia que preside la distinguida esposa del Primer Mandatario.

## Audición "Ñuñoa es así", cumple tres años

Tres años celebra hoy la audición "Ñuñoa es así", que se transmite semanalmente por la Radio "La Americana", CB 130.

Este espacio radial informa de las actividades de la comuna de Ñuñoa y mantiene importantes campañas de progreso y bienestar local, contando con la visita periódica de autoridades y vecinos prestigiosos, como asimismo con la presentación de programas especiales en diversas oportunidades.

"Ñuñoa es así" celebra mañana su tercer aniversario con un programa extraordinario de números artísticos, entrevistas a las 20 horas.

## NOTICIARIO GREMIAL

**SINDICATO DE LINOTIPISTAS.**— Tendrá reunión mañana a las 11 horas, en la Unión de Tipógrafos para tratar sobre la manera de cobrar el reajuste de la ley de empleados particulares y reformas de los estatutos.

**UNION DE PELUQUEROS.**— El 18 del presente celebrará una reunión especial a la cual asistirá, especialmente invitado, el Embajador de España, y al conferencista señor Humberto Pinto Díaz.

Esté atento a los 35

## Cosecha de trigo sería de 9.810.506 quintales

El Departamento de Economía Rural del Instituto de Economía Agrícola dió a conocer al Ministro de Agricultura, señor Moller los cálculos sobre la posible cosecha de trigo total para el presente año, la cual alcanzaría a 9.810.506 quintales, lo que equivale a un rendimiento de 12,2 quintales por hectárea.

Esta cantidad aunque superior a la del año pasado, es inferior a la de un año normal e inferior también a la cosecha 1948-49, en que se cosecharon 11.134.841 quintales.

De acuerdo con esos cálculos la mayor cosecha corresponde a la provincia de Cautín con 1.500.000 quintales métricos y luego viene Malleco con un millón de quintales.

Para suplir este déficit el Gobierno adquirió en Estados Unidos, Canadá y Argentina 158.000 quintales que servirán para atender las necesidades de consumo interno.

## INCLUSION DE TRES PROYECTOS SOLICITO MINISTRO Dr. MARDONES

La inclusión de tres proyectos de ley en la convocatoria a sesiones extraordinarias del Congreso Nacional, solicitó ayer el Ministro de Salubridad, doctor Mardones Restat, a S. E. el Presidente de la República, en un oficio enviado a la Secretaría General de Gobierno.

Estos proyectos que se encuentran en el Congreso Nacional, son los siguientes: el que crea el Estatuto del Médico Funcionario; que concede jubilación a los empleados de las empresas de utilidad pública, y el que crea la Caja de Previsión de los Inspectores de Naves, Operarios y obreros marítimos de la República.

CHORIZOS y MANGUERAS GENERAL INSA de caucho natural

Ofrecemos chorizos y mangueras de puro caucho natural, de 45 mm. y 50 mm., en tipos liviano y reforzado, fabricados especialmente para el trasvasije de caldos y vinos.

GENERAL INSA

Sírvase consultar al Concesionario INSA de su zona o hágalo directamente a:

INDUSTRIA NACIONAL DE NEUMATICOS S. A.
Casilla 3607 - Santiago

El hombre de negocios, en un país en completo desarrollo, tiene que ser puntual. Tiene que vivir al minuto y, por eso, le es absolutamente *indispensable* un Reloj Suizo con *áncora de rubíes*...Ricardo Montalbán, el destacado "astro" mexicano que está triunfando en Hollywood, dice: "Mi Reloj Suizo con *áncora de rubíes* rige todas mis actividades. Es admirable por su belleza y precisión."


"Confío en la exactitud de mi Reloj Suizo"
—dice RICARDO MONTALBÁN
Astro de la Metro-Goldwyn-Mayer que aparece en la película "Sangre en la nieve"

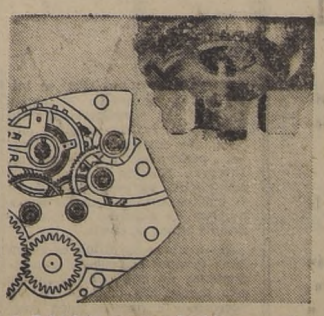

¡Su Reloj Suizo necesita rubíes! Sí, porque sólo los rubíes tienen superficies lo suficientemente duras para que los ejes metálicos giren sobre ellas con un desgaste mínimo. Los relojeros suizos pulen y calibran esos rubíes a la perfección, colocándolos después en los lugares exactos, para darle más exactitud a su Reloj Suizo.

Más de tres siglos de experiencia—que los relojeros suizos se transmiten celosamente de generación en generación—se halla acumulada en la pequeña y perfecta maquinaria de su Reloj Suizo con *áncora de rubíes*. Hay Relojes Suizos que no sólo dan la hora, sino que le dicen el día en que vive y hasta el movimiento de las mareas.

Confíe en un joyero de prestigio cuando quiera adquirir un buen reloj suizo. Él se lo ayudará a escoger entre un variadísimo surtido de elegantes y modernos Relojes Suizos con *áncora de rubíes*. Además, su joyería es el único lugar donde saben cómo ajustar, limpiar, aceitar o reparar—en caso necesario—su Reloj Suizo de calidad.

El Reloj Suizo con áncora de rubíes es sinónimo de calidad

LOS FABRICANTES DE RELOJES DE SUIZA



GRAN REMATE DE LECHERIA HOLANDESA Y MAQUINARIA AGRICOLA EN NOS

MAÑANA DOMINGO
( AUNQUE LLUEVA )

POR TERMINO DE ARRIENDO Y ENTREGA DEL FUNDO "SAN JORGE" Y POR ORDEN DE LOS SEÑORES JOAQUIN 2.o Y ADOLFO TOCORNAL FERNANDEZ, REMATAREMOS LA TOTALIDAD DE ESTE IMPORTANTE

PLANTEL LECHERO

LECHERIA:
VACAS EN LECHE.
VACAS PREÑADAS.
VAQUILLAS FINAS inscritas de 1 1|2 y 2 años.
VAQUILLAS PREÑADAS de 2 a 3 años.
VAQUILLAS PREÑADAS de 2 años.
MACHOS HEMBRAS de 6 meses a 1 año.
TOROS FINOS por cruza de año y medio a cinco años.

BUEYES Y CABALLARES:
BUEYES garantidos de trabajo.
CABALLOS Y YEGUAS percheronas de tiro y arado.
YEGUAS de montura.

ENSERES Y MAQUINARIAS:
TRACTOR MAC KORMICK DEERING W. D-6, a petróleo; 1 TRACTOR JOHN DEERE a parafina; 1 ENSILADORA CASE CON SUS TUBERIAS COMPLETAS; 1 ENSILADORA DEERING CON SUS TUBERIAS COMPLETAS; 1 COSECHADORA CASE K-2, GARANTIDA PARA TRILLAR SIN NECESIDAD DE REPASAR TRIGO CEBADA, GARBANZOS, MARAVILLA POROTOS Y ARVEJAS; 1 MOTOR DE 5 HP. SIEMENS PARA CORRIENTE CONTINUA; 1 ENFRIADORA DE LECHE PARA 300 LITROS POR HORA A AMONIACO; 1 ARADO DE 4 DISCOS PARA TIRO DE TRACTOR; 1 CULTIVADORA; 2 Arados de 3 puntas; 1 Carreta pastera; 1 Carretela con quincha; Herramientas de Pragua; Baldes; 3.000 bolizas de paja larga; Prensa Case de acero; 1 Prensa de madera; 1 Picadora Crowley; 1 Segadora en baño aceite; 1 Romana para leche.

NOTA IMPORTANTE: Recomendamos especialmente esta lechería, la que ha sido formada a base de vacas y vaquillas elegidas y con varios años de selección. Todo el ganado es procedente del Criadero "LEPANTO", del señor Joaquín Tocornal e Hijos, de toros finos inscritos de pedigrée y de vacas de alto porcentaje de producción lechera. Los toros a rematarse son hijos de los mejores reproductores del Criadero "LEPANTO" y de vacas con controles oficiales de la Sociedad Nacional de Agricultura, superiores a los 6.000 kilos de leche en una lactancia. La lechería puede visitarse desde ya a las horas de lechada, 6 y 16.30 horas, donde habrá personal especial para atender las consultas de los interesados.

Todo el ganado a rematarse se encuentra vacunado con la Waldmann contra la fiebre aftosa y contra el Carbuncio y Hemoglobinuria.

UBICACION: El fundo "SAN JORGE" se encuentra ubicado en el camino "Los Morros" a más o menos 8 kilómetros de San Bernardo y a 4 kilómetros de la Estación NOS, desde donde habrá señalización especial, como asimismo facilidades para almorzar en el fundo.

ORDEN DEL REMATE: En la mañana a las 10 se rematarán las maquinarias y enseres. En la tarde a las 2 se empezará con los caballos y bueyes de trabajo, continuándose con las vaquillas para terminar con la lechería.

CREDITOS: Deben solicitarse con la debida anticipación en nuestras oficinas de Teatinos 225.

Los Enseres y Maquinarias serán rematados por el Martillero Público de San Bernardo, señor

CARLOS R. SCHMIDT VAURIOT

"LA RURAL" S. A. DE FERIAS

# Angel Faivovich . . .

DE LA PRIMERA PAGINA

presenta a Alfredo Duhalde Vásquez. Los nombramientos fueron recibidos con aclamaciones.

A continuación los vicepresidentes nombrados tomaron ubicación en la mesa directiva. En el momento en que lo hacía la primera mujer que llegó al Congreso Nacional, señora Inés Enríquez, fué obsequiada con un hermoso ramo de rosas por el señor Oscar Santibáñez, delegado de Antofagasta, como un homenaje de las provincias norteñas. A continuación se procedió a elegir los siguientes secretarios de la Convención, señores Gabriel Videla Soto, de Coquimbo; Carlos Salas Faúndez, de Atacama; Augusto Beluzan, de Valdivia; Dr. Moisés Rojas, de Santiago; Claudio Ortiz, de Ñuble; Heriberto Vivanco, de Valdivia; Ramón Ibáñez, de Temuco y Sergio Uchida, de Llanquihue.

Luego continuó la sesión plenaria, dándose los nombres de los convencionales que integran las 18 comisiones. Cerca de las 19.30 horas, el senador señor Angel Faivovich dió lectura de su cuenta política, cuyo resumen se da en columnas apartes. — (LUIS ALFARO, Enviado Especial).

## INVERSIONES DEL RADICALISMO SE ANALIZARON AYER

Don Jorge Salazar, integrante de la Comisión Investigadora, atacó duramente a don Pedro Borquez, y solicitó el rechazo de la cuenta del CEN por no haber cuidado los intereses del Partido. Esta acusación originó una violenta discusión. El señor Salazar expresó que el diario "La Hora", dejó una pérdida de $ 845.000. Solicitó un voto de aplauso en favor del senador don Angel Faivovich.

El Ministro, señor Claro, dijo que formó parte de la Comisión Investigadora junto a los señores Eurípedes Letelier y Jacobo Schaulsohn, reveló que el Partido jamás había sido dueño del diario, sino del Club. Denunció que la Sociedad formada para construir el edificio era totalmente nula y sus actos, susceptibles de acción judicial. Declaró que el señor Armando Alvarez González procedió con negligencia.

Don Pedro Bórquez hizo una dramática defensa. Sus palabras fueron pifiadas. "Es una vieja campaña en mi contra en la que aparezco como ladrón", dijo. Agregó que había otro hombre a su lado y nombró a don Alfredo Rosende. "No enturbie la memoria de un muerto ilustre", fueron las réplicas. Expresó que no había percibido peso alguno en su gestión. "Nada tengo que tapar", dijo finalmente, el señor Bórquez.

Por su parte, el diputado señor Schaulsohn ratificó las palabras dichas por el Ministro señor Claro.

## Aprobada . . .

(DE LA PRIMERA PAGINA)

de Verdugo, guardando un minuto de silencio.

En general, se comentaba que la primera sesión plenaria ha sido mala en la calidad de la altura de los debates, no obstante que la actuación del presidente, senador señor Faivovich, fué brillante, en cuanto a imparcialidad y precisión en la dirección de las discusiones.

Anoche se habló de la existencia de un pacto entre Duhalde y Faivovich y un octavo candidato presidencial, que levantarían la tesis de llevar una terna que incluirá a los tres, siempre que logren alrededor de 20 convencionales más que les faltan para hacer la mayoría absoluta. El nombre de este tercer candidato no ha sido dado a conocer, y se mantendrá en secreto hasta que prospere la gestión.

## DOS CORRIENTES DIVIDEN A LAS MUJERES RADICALES

En dos poderosas corrientes están divididas las convencionales femeninas radicales. Doña Raquel García de Zamorano, presidenta de las Mujeres Radicales, se presenta a la Convención dispuesta a defender la actual organización femenina. Mientras tanto, doña Rosa Esther Barra de Jaque, anciana luchadora de 76 años, presentará un voto pidiendo que las mujeres formen parte de asambleas, codo o codo con los hombres. En el Casino de Viña del Mar, los dos grupos, esgrimiendo banderas de trabajo y acción, se enfrentaron ayer en una discusión interesante que culminó con la inauguración de las sesiones plenarias. Raquel García dijo a LA NACION: Lucharemos por mantener la actual organización femenina por ser beneficiosa para el partido, como lo ha demostrado la acción realizada en estos últimos años". De las diez delegadas mujeres que figuran con voz y voto en la Convención, seis apoyan su tesis. Son ellas Amelia Pizarro de Miranda, Lucila Munita de Munizaga, Alicia García de Mateluna, María Luisa Bcuchon de Maldonado, Ana Oyarzún y Alicia Pérez. Por su parte, la señora Rosa Barra de Jaque, que fué excomulgada por la iglesia en 1894 por sus ideas radicales, dijo a LA NACION: "Haremos desaparecer los centros femeninos. Las mujeres debemos luchar en iguales condiciones que los hombres; nuestra época es de colaboración con el sexo masculino". Apoyan su tesis Amanda Labarca, Inés de Pistono, Chela de Gandulfo, y muchas delegadas fraternales, tales como la buenamoza esposa de Juan del Villar, señora Inés de Del Villar, Ana Ugalde, luchadora desde su juventud. Queremos colaborar con los hombres radicales y creemos que estamos preparadas ya para esta etapa, dijeron a la reportera de LA NACION.— Licha Ballerino O. Reportera Especial.

HOMENAJE AL PUEBLO GRIEGO.— Un mensaje a Grecia "por sus nobles luchas en defensa de la civilización occidental", y que firman destacadas personalidades chilenas, como el Presidente del Senado, don Fernando Alessandri; el Ministro del Interior, don Alfonso Quintana; el presidente de la Corte Suprema, don Gregorio Schepeler; el presidente del Partido Radical, don Angel Faivovich; el presidente del Partido Liberal, don Ladislao Errázuriz; el ex Vicepresidente de la República, don Pedro E. Alfonso; el Comandante en Jefe del Ejército, General don Rafael Fernández; directores de los diarios de Santiago, parlamentarios, profesores universitarios, etc., se entregó ayer al abogado griego señor Andrés A. Vachliotis, quien lo llevará a su país. La ceremonia se efectuó en la Casa del Estudiante Americano y la presidieron, conjuntamente con los dirigentes del Comité pro Homenaje a Grecia, el Cónsul de esa nación, señor Andrés Orphanopoulos; el presidente de la colectividad helénica, señor Juan Marinakis, y la mesa directiva del Instituto Chileno-Helénico de Cultura. Ofreció el homenaje, en vibrante discurso, el presidente del comité, don César Guzmán Castro. Agradeció el señor Vachliotis, expresando su reconocimiento por este acto de amistad a los señores Guzmán Castro, Jorge Meléndez y Coronel Manuel Délano.

## GRANDES FESTEJOS RECIBIRA PRINCIPE DE PAISES BAJOS

Su Alteza Real Bernardo Leopoldo Federico Abelardo Julio Kurt Carlos Godofredo, Príncipe de los Países Bajos, permanecerá ocho días en Chile, desde el martes 10 hasta el martes 17, día en que abandonará Santiago en viaje a Osorno, para seguir hacia Argentina, por vía de los Lagos. Será huésped de honor del Gobierno y de la Municipalidad de Santiago. En esta capital visitará a S. E. y al Congreso, rendirá homenaje a O'Higgins y será festejado por el Alcalde, el Canciller, el presidente de la Sociedad Nacional de Agricultura y el presidente del Club Hípico. El Excmo. señor González Videla lo festejará en Viña del Mar, y el Ministro de Defensa Nacional en Quillota, con ocasión de la visita que hará a la Escuela de Caballería.

LA COMITIVA OFICIAL

La comitiva oficial del Príncipe Consorte de Holanda, que encabezará en nuestro país el Ministro holandés, Excmo. señor Albertus Kasteel, y señora de Kasteel, estará integrada por las siguientes personas:

Excmo. señor Charles J. H. Daubanton, Enviado Extraordinario y Ministro Plenipotenciario; doctor F. A. de Graaff, Secretario particular de S. A. R.; Mayor C. C. Geersema, Audante de S. A. R.; Mayor G. Sonderman, Ayudante Extraordinario de S. Majestad la Reina; Teniente 1.o de la Armada, Sr. A. F. Elbers, Ayudante de S. A. R.; señor C. Sesink, Comisario General de la Policía de Estado; Ayudante Militar, Coronel Carlos Guiraldes, y Ayudante Civil, señor Juan Zúñiga Arancibia.

## Aspirantes de la FACH recordarán vida de cuartel

Hoy, lo mismo que hace veinte años, el curso de aspirantes de 1931, reconocerá cuartel, junto a sus instructores de aquel entonces: general del aire (R) señor Osvaldo Puccio, comandante de grupo señor Alfredo Fernández Romero, comandantes de escuadrilla señores Víctor Navarrete y Enrique Vera.

A las 9 horas, el curso de 1931 se encontrará formado en el Cementerio General para rendir un homenaje a sus instructores y compañeros fallecidos: tenientes Mario Valencia, Julio Valencia, Roberto Taulis y alférez Eduardo Santelices.

A las 11 horas serán recibidos en el Regimiento de Artillería Antiaérea por el Comandante de la Unidad, don Alfredo Fernández Romero, quien les mostrará los progresos alcanzados a la unidad a la cual pertenecieron y continúan siéndolo como Oficiales de Reserva.

A las 12.45 horas, en el patio de honor de la unidad se verificará un acto cívico-militar, que se verá realzado con la presencia del Comandante en Jefe de la Fuerza Aérea. En este acto harán uso de la palabra el comandante Fernández y el aspirante señor Huberto Duffau.

A las 13 horas se servirá un almuerzo de camaradería en el Casino del Regimiento, al cual asistirá el general señor Aurelio Celedón Palma, altos jefes de la Institución y representantes de la prensa. En dicho acto hará uso de la palabra el Comandante de escuadrilla don Rubén Castro López, que es el oficial más antiguo en servicio activo.

Obra de Victoria ... sentan hoy.— Escri... teatral chilena, ... "Un regalo de París" hoy a las 15 horas ... O'Higgins, la Compañía ... dio-teatro de los Servi... fusión Cultural de la ... dad de Chile, como ... de la temporada.

Hará una semblanza ... sonalidad de la autora ... tor y jefe de estos Serv... René Hurtado Borne.

## INDEMNIZACION POR 50 MILLONES PIDE UNA FIRMA NAVIERA

Una esfera allegada a la Corte Suprema, dió a conocer ayer la noticia de que existe un cuantioso proceso civil entre la firma naviera danesa J. Laurizen y Cía. y el Fisco. En este proceso, que está próximo a ser fallado, la firma naviera pide una indemnización de más de cincuenta millones de pesos al Fisco.

Nuestros informantes señalaron que este caso había comenzado hace 9 años, durante la Segunda Guerra Mundial, cuando el Gobierno chileno requisó los vapores "Lotta", "Frida", "Helga", "Leyla" y "Selma", los cuales estaban surtos en la bahía de Talcahuano.

Se nos informó en la Corte que el proceso se encontraba actualmente en estado de prueba, y que dentro de dos semanas más se conocerá el fallo. El propio presidente, señor Humberto Trucco, es quién ha tenido a su cargo la instrucción de los diferentes detalles de este caso.

## $ 18.270.000 DESTINAN PARA OBRAS EN CHILOE

$ 18.270.000 se invertirán en un plan de obras públicas que se realizará en la provincia de Chiloé. Se consultan 10 millones para obras y $ 8.270.000 para trabajos camineros. Este plan fué aprobado por el Ministro de Obras Públicas, señor Merino Segura.

Ayer, el Ministro de Tierras y Colonización, señor Palma Vicuña recibió un telegrama del Intendente de esa provincia, señor Julio Benavides, solicitando su intervención a fin de que este plan se realice en una fecha próxima para absorber la cesantía que ha provocado la destrucción de los papales por el tizón.

## RESUELTOS PROBLEMAS EN LA BENEFICENCIA

La Confederación Nacional de Sindicatos de Beneficencia, entregó ayer una declaración en la cual advierte "que no se responsabiliza del movimiento confusionista, que el grupo de Nazario Salinas está fraguando, a objeto de arrastrarnos a una huelga en la que no hay justificación alguna". Agregan en la declaración que ya está resuelto el problema del encasillamiento, habiéndose impartido orden para la confección de planillas a todos los hospitales del país.

## SOCIEDAD NACIONAL DE PAÑOS DE TOME

DIVIDENDO PROVISIONAL N.o 102

Se pone en conocimiento de los señores Accionistas, que desde el 27 del actual, les será pagado un dividendo provisorio de $ 1.60 bruto por acción, que ha acordado el Directorio.

A los accionistas residentes en Santiago, Valparaíso y Concepción, dicho dividendo les será pagado desde la fecha indicada, por el Departamento de Comisiones de Confianza de las respectivas oficinas del Banco de Chile, y a los que no residan en las ciudades citadas, les será enviado directamente por correo.

AUMENTO DE CAPITAL

El Directorio, haciendo uso de la autorización que recibió de la Junta General Extraordinaria de Accionistas, celebrada el 31 de agosto de 1950, ha acordado emitir las 500.000 acciones con que se aumenta el capital social. Los señores accionistas podrán suscribir esta emisión en la proporción de una acción por cada siete de las que posean registradas al 8 de marzo en curso, acciones que serán de un valor pagado de $ 40.— cada una.

a) Entre el 26 de marzo y el 30 de abril próximo, podrán pagar totalmente el valor de las acciones que suscriban, a razón de $ 40.— por acción, teniendo en este caso, derecho a percibir los dividendos que se paguen con posterioridad al dividendo N.o 102.

b) "Los Accionistas que no paguen el total de las acciones suscritas, podrán cubrir dentro del mismo plazo, entre el 26 de marzo y el 30 de abril, el 50 o|o del valor de las acciones que les corresponda pagar. En este caso, no tendrán derecho a percibir el próximo dividendo N.o 103; pero se les abonará un interés a razón del 8 o|o anual, por el período comprendido entre el 30 de abril y el 30 de junio. El 50 o|o restante podrán pagarlo entre el 1.o y el 25 de junio próximo. Las acciones suscritas en esta forma, sólo tendrán derecho a recibir los dividendos que se paguen con posterioridad al dividendo N.o 103".

c) Los accionistas recibirán una carta recibo que deja constancia de las acciones suscritas y del valor pagado por ellas, carta recibo que será canjeable por el título correspondiente a aquellas acciones que fueron pagadas totalmente, canje que se hará a los treinta días siguientes a la fecha en que se efectuó el pago.

Los accionistas que hayan pagado solamente el 50 o|o del valor de las acciones suscritas, sólo recibirán el título correspondiente, 30 días después de pagar el saldo que quedaba pendiente.

La suscripción y pago de las acciones se atenderán en nuestras oficinas en Santiago, calle Nueva York 17, 2.o piso, de 9 1|2 a 12 A. M. y de 2 1|2 a 6 1|2 P. M., diariamente, menos los sábados, que sólo se atenderá en la mañana.

Los señores accionistas que no residan en Santiago, deberán remesar a la Sociedad, en letras bancarias a la vista, o en cheque pagadero en Santiago, el valor de las acciones que les correspondan, dirigiendo toda comunicación bajo certificado, a Casilla 3307, Santiago.

CIERRE DEL REGISTRO

Para los efectos de la emisión de 500.000 acciones, y para el pago del dividendo provisional N.o 102, el registro de accionistas permanecerá cerrado desde el 8 al 27 de marzo en curso, ambos días inclusive.

Santiago, 3 de marzo de 1951.

Joaquín Aguirre Luco, PRESIDENTE — Carlos Mahns, DIRECTOR-GERENTE.

## PARTIDO AGRARIO ACEPTO RENUNCIA DE JAIME LARRAIN

Dar el curso reglamentario a la renuncia del senador don Jaime Larraín, acordó en su última reunión la Junta Ejecutiva Nacional del Partido Agrario-laborista, ya que ésta fué nuevamente reiterada por el ex presidente de esta colectividad.

Después de esta resolución el señor Sergio Recabarren, presidente en ejercicio, envió al señor Larraín una nota en la que le comunica que "la aceptación de su renuncia al Partido fué resuelta en razón de sus inalterables deseos en tal sentido, manifestados en su carta pública del 14 de marzo y en las conversaciones que en numerosas oportunidades se habló sobre esta materia".

Agrega que los integrantes de la Junta tuvieron siempre la esperanza de que habría de reconsiderar dicha actitud, dada las inequívocas pruebas de confianza y de aprecio que en todos los sectores del Partido existen para su persona.

Más adelante, la nota en cuestión dice: "Sin embargo, no hemos podido menos que respetar su invariable actitud de alejamiento, que, esperamos, no ha de ser definitivo. Las puertas del Partido permanecerán abiertas en la confianza en que usted ha de retornar para continuar prestando a la organización que tanto usted contribuyó a cimentar, los positivos e innegables servicios de que todos hemos sido permanentes y reconocidos testigos".

Finalmente, el señor Recabarren le anuncia que espera alejarse definitivamente de la dirección del Partido después de la reunión del directorio General a efectuarse el primero de mayo, pues, "un sentimiento de solidaridad hacia usted me impele a hacerlo".

## UN FALLO IRREGULAR DIO EMPATE LA PELEA DE PRADA CON SALINAS

Al fallar en empate la pelea entre Mario Salinas y Alfredo Prada, los jurados señores Alberto Serrano, Fernando Fantini y Luis Paredes, se situaron en el mismo papel de aquellos jueces que actuaron en el Panamericano, y cuya misión de fabricar ocho campeones, a cualquier precio, fué tan acremente censurada. Criticamos este fallo irregular por la sencilla razón de que se esperaba de nuestros dirigentes una reacción de más calidad, de mayor altura de miras y también más noble. Si en otras partes cometen irregularidades, no tenemos por qué cometerlas nosotros. Lo de anoche en el Caupolicán fué un grave traspiés, y ello nadie dejará de reconocerlo, ni los mismos que dieron el fallo.

La pelea entre el campeón argentino Alfredo Prada y el campeón chileno Mario Salinas hay que analizarla desde dos ángulos diferentes. Primero, el que se refiere al fallo, que fué algo completamente independiente de lo que sucedió en el ring, y, segundo, en qué consistió el combate propiamente tal. Salinas en cuanto sintió la potencia de los impactos de su antagonista, recurrió a la pelea a larga distancia, tratando de contragolpear cada vez que le era posible, pero sin mayor potencia. Rehuyó la lucha franca, pues en ese terreno llevó todas las de sacar la peor parte. Salvo instantes esporádicos en el segundo y sexto rounds, todos los demás asaltos fueron de un dominio neto de Prada, que se mostró como un hombre batallador, recio y de gran resistencia. El campeón argentino fué quien siempre mantuvo la iniciativa y aunque en varios pasajes sus impactos carecieron de precisión, no por ello dejó de dominar en forma clara y amplia. En las dos últimas vueltas hubo virtualmente sobre el cuadrilátero un solo hombre, y ése fué sin lugar a dudas Alfredo Prada, que castigó a entera voluntad, dando la sensación de que tarde o temprano tendría que producirse el K. O. Sin embargo Salinas, pese al recio castigo que recibió, no perdió sus aptitudes defensivas, y supo anular hasta el gong final la cada vez más creciente arremetida de su rival, que finalizó la lucha con una ventaja sumamente amplia.

Reconociendo que Mario Salinas es un hombre de buena escuela, vistoso y de técnica poco común, anoche todas sus virtudes se vieron anuladas frente a un contricante sumamente firme, de muchos recursos y de mucho más experiencia que él, como que en Estados Unidos combatió frente a los mejores del mundo. Ante tal contendor, Salinas solamente pudo exhibir sus medios defensivos, y, en forma esporádica, sus aptitudes en el contragolpe, aunque al final debió definitivamente ceder terreno y reconocer que su rival había sido superior.

El fallo en empate, lo repetimos, fué algo completamente al margen.


**Clases prácticas**
de pastelería y Economía Doméstica
Instituto "Berta Gauche"
**Av. PORTUGAL 108**
Se enseña variedad de tortas y pasteles en masa de hoja, bizcochuelos, choux, etc. Decorado y flores de glacé, guisos, postres y entradas novedosas. Valor del cursos de 2 meses $ 300.—
MATRICULA ABIERTA

SE NECESITAN
DOS CALDEREROS
DE PRIMERA CLASE, PARA EL CAMPAMENTO CALETONES, DE BRADEN COPPER COMPANY
Dirigirse por escrito, dando datos personales, ocupaciones anteriores, y enviando copias de certificados, a:
BRADEN COPPER COMPANY,
Departamento de Bienestar Social.
RANCAGUA

INAUGURACION
RADIOS
Timar Ltda.
SIN PIE
NUEVA YORK 57

¡A PRECIOS DE INAUGURACION!
OFRECEMOS:
Corbatas, Camisas de niños a $ 175, Guantes de señoras, caballeros y niños, Soquetes, Calcetines
Casacas de sport
CASA HERRANZ
MAC-IVER 203

AHORR... DINER...
Comprando casimir... JA. de TOME, al ... ACCIONISTA D... FABRICA, ...
Marcelo Ur...
COMPAÑIA ...
— OFICINA 21...

Aniversario del ... lo de Sub Ofic... Carabineros en ... "CIRCA..."
El Directorio invita ... los señores socios, ... lebración del 5.o ... de la Institución, ... vará a efecto en su ... Juan Vicuña 1532, ... 8 de abril, a las 11 ...
OSCAR JORQUERA ... Presidente.

TAPICE...
DE AUTOMO...
JUAN VERGA...
Se hace toda clase ... ría y fundas. Gran ... lon y petate. Ajuste ... Cambio de cremaller... deras para vidrio. ... drio inastillable. Arre... pas. Manillas con ... de goma, etc. Todo ... entrega en el ...
DIEZ DE JULIO ...
(Interior) — TELE...

DIENT...
ANTIESTET...
y en posición irre... ciben perfecta ... aspecto con fund... celana.
Dentaduras ... últimos sistemas, ... paladar.
Se coloca la ... postiza inmediatam... pués de haber hech... tracciones.
¡Pida terminación ... Clínica Dr. A. RO... Pasaje Agustín Ed... Entrepiso ... Entrada por AH... N.o 312 — FONO ...

La Reina de las Lanas
OFRECE:
MAGNOLIA y JAZMIN MAGALLANES para palillo y máquina.
CHALECOS, lana fina, a .. .. .. $ 248.—
POLERAS, lana fina, a .. .. .. .. $ 228.—
Precios especiales a Escuelas y Tejedoras.
PORTAL FERNANDEZ CONCHA — Quiosco 4

SEÑORITA
INDEPENDICESE
Gane más de $ 200 diarios aprendiendo a tomar puntos de medias con la moderna maquinita automática. Valor $ 100.—
Facilísimo aprendizaje
PASAJE MATTE 50-B
Quiosco Medias, lado Casa Japonesa

ABOGADO
SANCHEZ DEL POZO
Especialmente asuntos y juicios de matrimonio. Posesiones efectivas, particiones. De 11 a 12.30 y de 17 a 19 horas
Moneda 1137 — Of. 78
FONO 80813

BUENA DIGESTION y BUENA SALUD CON
Le-o-san
el alimento con acción laxante
CONTIENE 8 VITAMINAS
PRUEBELO: Será de gran beneficio para su salud
EN FARMACIAS o REEMBOLSO $ 48.—
Laboratorio LE—O—SAN, Casilla 2848, a Santiago.


ESCRIBE PROFESOR ARIEL

## LA DIVULGACION DEL NATURISMO UNIVERSAL

**"Y EL 23 aniversario de don Oscar Martínez Vilches, Director de la Revista Naturista "Regeneración Humana". Este Cultor de la más bella de las Ciencias, la Naturaleza, es Secretario General de la más antigua y prestigiosa Institución Naturista, Movimiento de Regeneración Humana, presidida por el Apostol, profesor Demetrio Salas Maturana".**

El 7 de abril de 1928 se inició en el naturismo el actual Director de "Regeneración Humana", la revista popular chilena, que sostiene valientemente los principios del Naturismo Integral. Nuestro colega Martínez Vilches ha realizado con esta publicación, los anhelos que a muchos de nosotros no nos fué posible llevar a efecto.

Me imagino lo difícil es es en estos tiempos sostener el mantenimiento de una publicación de esta índole. Sin embargo, si nos acercamos a nuestro buen amigo y correligionario Martínez, y preguntamos los beneficios que le pueda reportar en estos tiempos dicha publicación, siempre nos contestará: las utilidades son enormes; cada día tenemos más y más partidarios. Por cierto que las utilidades no son monetarias, pero poseer ganancias para nuestro espíritu, es más satisfactorio que el propio dinero."

Y nunca oiremos otras palabras, de no ser de optimismo. Es este el verdadero cultor, que siembra la semilla una vez preparado el terreno, y después los frutos los reparte (la revista en este caso) sin esperar otras ganancias, que una humanidad sin vicio. Sus palabras son claras, y nunca retrocede de lo dicho. Respecto a la alimentación de carne, dice: "Cómo es posible llamarse civilizados, si para subsistir tienen que sacrificar a los inocentes animales. Esta humanidad tiene que ser ciega, para no ver que esos indefensos animalitos, también tienen derecho a vivir."

**Profesor Oscar Martínez Vilches Director-Gerente de la revista "Naturista, Regeneración Humana". Casilla 6071 — Correo 5— Santiago de Chile**

Y con el tabaco y alcohol es incansable para combatirlo. Oigamos lo que dice:

"El viñatero gasta millones de pesos para celebrar la fiesta de la Vendimia". Dicen que el vino es necesario para la salud. ¡Qué barbaridad! El vino es causa principal de la miseria humana. Vean los manicomios, hospitales y cárceles, y después contésteme si el vino es saludable.

Para qué hablar de los innumerables perjuicios que causa el cigarrillo. Sabemos que quebranta la salud, y también sabemos que el cigarrillo es el causante del CANCER. Los médicos saben esto, pero ellos también fuman. Unos de los vicios que sufre la actual Humanidad es el cigarrillo. El fumador sabe que fumar es perjudicial, pero no puede dejar el vicio. Tampoco tiene el valor de confesar, que es un esclavo del cigarrillo. Si les mencionamos que fumar es perjudicial para el que fuma y también para el que respira ese humo, el señor se enoja y nos contesta la más estúpida y poco fundada respuesta: "hay que tener un vicio". Qué triste filosofía la del fumador. Olvida que el hombre es el ser espiritual, más evolucionado de la Creación.

Son estas palabras, la verdadera luz que nuestro amigo Martínez Vilches hace llegar a los sombríos rincones de los vicios humanos. Su filosofía es la filosofía de la Naturaleza. Espero que con estas pocas palabras nos acepte nuestro colega y gran luchador de la causa del Naturismo en Chile, nuestro sincero homenaje de sus amigos del puerto.

VALPARAISO, 7 de Abril de 1951.

## LLAMASE A CONCURSO PARA PROVEER VACANTES EN EL ESCALAFON DE ABOGADOS DE LA CONTRALORIA GENERAL DE LA REPUBLICA

1.o— Para optar a los cargos del Escalafón de Abogados de la Contraloría General de la República, los interesados deberán reunir, además del título profesional, los siguientes requisitos:

a) Honorabilidad y sobriedad;
b) Especialidad en Derecho Constitucional y Administrativo y en la aplicación práctica de las leyes administrativas.

2.o— Para los efectos del concurso de antecedentes, los interesados deberán acompañar la documentación que estimen conveniente, ya sea certificados de estudios, acreditivos de haberse desempeñado en algún Servicio del Estado, trabajos u obras de que sean autores, o cualquiera otra documentación que abone sus aspiraciones.

El concurso de antecedentes, concluirá con la preselección de un grupo determinado de postulantes de acuerdo con la apreciación de los antecedentes presentados.

3.o— En el concurso de oposición sólo participarán los postulantes que hayan sido seleccionados de acuerdo con lo dispuesto en el inciso final del número anterior.

La oposición consistirá en la demostración práctica de la especialización administrativa que posean los postulantes, apreciada a través de un lapso de trabajo efectivo en el Departamento Jurídico de la Contraloría.

4.o— El plazo para presentar los antecedentes y demás documentos será de diez días, y se recibirán en la Secretaría del Departamento Jurídico (Ministerio de Hacienda, 10.o Piso), de 16 a 18 horas.

EL SECRETARIO GENERAL

Dirección de Aprovisionamiento del Estado

PROPUESTAS PUBLICAS POR LA ADQUISICI...

## CINTAS TELEGRAFIC...

Solicítanse propuestas públicas por la adquisi... diversas partidas de Cintas Telegráficas destinadas ... vicio de Correos y Telégrafos.

Las propuestas se abrirán en la Dirección Gen... Aprovisionamiento del Estado, Amunátegui N.o 66, ... 4 de mayo de 1951, a las 16 horas.

Bases y antecedentes en la Sección Imprenta ... Dirección.

EL DIRECT...

SASTRERIA LA SELEC...
Recibe hechuras finas, de ter... traje-sastre, con buenos mate...
Desde
$ 1.500.—
CONCEDEMOS CREDITOS A 10 MESES PLAZO
en ternos, abrigos o trajes sastre, ... medidas o de media confección, en ... mires peinados.
BANDERA 71...

# ...or primera vez se celebra hoy en ...hile el "Día Mundial de la Salud"

...escuelas, hospitales, sanatorios, y a lo largo de las calles y camino... de todo el territorio, se ha exhibido este affiche, que recuerda ...adhesión de Chile al "Día Mundial de la Salud". Fué dibujado por ...uel Muskin, artista al servicio del Departamento de Educación Sanitaria de la Dirección General de Sanidad.

## VELADA A LAS 11 Hrs. EN LA UNIVERSIDAD

Por primera vez, Chile celebra hoy, igual que otras 74 naciones, el "Día Mundial de la Salud". A las 11 horas, en la Universidad de Chile, con asistencia de diplomáticos y autoridades representativas, habrá una velada solemne, en que hablarán los doctores Jorge Mardones Restat, Ministro de Salubridad; Onofre Avendaño, en nombre del Colegio Médico, y Nacianceno Romero, Director General de Sanidad. Hoy también, en hospitales, escuelas, centros de salud e instituciones de diverso orden, en todo el territorio nacional, se efectuarán variados actos, con participación de autoridades civiles, militares, médicas, eclesiásticas, gremiales, sanitarias y educacionales.

Chile, por decreto firmado el 6 de abril del año último, sancionado por el Excmo. señor González Videla y el Ministro señor Mardones Restat, acogió la recomendación aprobada por la Décimosegunda Asamblea de la Salud (Art. 57 de la Carta de las Naciones Unidas), celebrada en Roma en 1949, para conmemorar el "7 de Abril" como Día Mundial de la Salud.

La OMS (Organización Mundial de la Salud), al definir la salud, expresa que es un "estado de completo bienestar físico, mental y social", y no sólo la ausencia de enfermedades; afirma que la salud es uno de los derechos fundamentales de todo ser humano, y reconoce que es "una condición fundamental para lograr la paz y la seguridad entre los pueblos". En la defensa de este "derecho a vivir sano", no sólo debe actuar cada ciudadano, sino también las corporaciones privadas y los organismos estatales. Hoy, la enfermedad es perfectamente evitable. No es una "expiación de pecados", como se estimó en épocas pretéritas, sino consecuencia de deficientes condiciones de vida. Por esto, en el combate contra la dolencia, se toman en cuenta tanto los médicos y las medicinas como los medios que sirven para mejorar el standard de vida de los grupos humanos, y las medidas de prevención (saneamiento de ciudades y campos, obras de agua potable, higiene mental, aire libre, áreas verdes en las ciudades etc.). Así han desaparecido del mundo civilizado enfermedades tales como la tifoidea, la disintería, el paludismo, la fiebre amarilla, la viruela, que causaban siempre muchas más muertes que las guerras y los cataclismos.

Sin embargo, la tuberculosis, que en Chile mata entre 15.000 a 20.000 personas al año, sigue siendo, en el mundo entero, la causa de más alta mortalidad. Se la llama la "dolencia de la miseria", porque es consecuencia natural de la pobreza (mala vivienda, falta de higiene, subalimentación, surmenage, fatiga física). En Chile, la lucha contra este flagelo se hace tanto mejorando las condiciones de vida de la población (agua potable, poblaciones, higiene industrial, mejores salarios, etc.), como por la aplicación de métodos tales como la vacuna llamada B. C. G. (Bacilo de Calmette-Guerin) que permite prevenir la infección. Esta campaña, que se prepara intensamente, se iniciará en un mes más, y debe contar con la colaboración amplísima del público.

**CONTINUA CONGESTION DE PASAJEROS EN TROLEBUSES.**— Faltando veinte minutos para la una de la tarde, ya en Compañía, Monjitas y demás calles céntricas por las que circulan trolebuses, tratar de movilizarse en estos modernos elementos de transporte es un trágico problema para la población de Santiago. El grabado lo demuestra elocuentemente. Este servicio fiscal, con su irregular funcionamiento, se ha sumado a las intolerables deficiencias de los microbuses particulares, agravando así el problema del tránsito.

## A ESTACION MAPOCHO DEBEN LLEGAR LINEAS DE TROLEBUSES

Hemos recibido diferentes cartas de nuestros lectores, las que coinciden en la imperiosa necesidad de establecer frente a la Estación Mapocho el paradero de trolebuses. Todos afirman que el actual paradero es sumamente incómodo, por cuanto hay que caminar tres cuadras hasta este lugar.

Los mismos lectores señalan también la necesidad de prohibir el tránsito de camiones frente a la Estación, donde producen graves congestionamientos del tránsito.

## FIESTA DE LA VENDIMIA EN LA ESCUELA AGRICOLA

Se inició ayer en la Escuela Práctica de Agricultura la Fiesta de la Vendimia. La ceremonia, realzada con la presencia de autoridades educacionales, alcanzó el lucimiento ya tradicional.

Los alumnos de los primeros y segundos años realizaron la clásica y alegre tarea de recoger los maduros racimos de los vastos viñedos de la Escuela.

**OBRA SOBRE VICTOR DOMINGO SILVA.**— Portada del libro "Dimensión lírica de Víctor Domingo Silva", biografía de que es autor el escritor y periodista señor Julio H. Iglesias, quien obtuvo recientemente el Primer Premio "ex-aequo" del Concurso literario "Norte Verde". El dibujo de la portada de esta obra fué hecho por nuestro dibujante Zayde (Cayetano Gutiérrez Valencia).— El libro de Iglesias Meléndez abarca toda la jornada intelectual del macizo autor de "Al pie de la Bandera".





PAÑOS DE TOME
CASIMIRES PEINADOS FINOS
DEPOSITO
SANTO DOMINGO Nº 1086
CASI ESQUINA DE BANDERA

INGENIERIA ELECTRICA S.A.C.
★INGELSAC★
★ IMPORTACIONES
★ PROYECTOS
★ DISTRIBUCION
★ INSTALACION
★ MONTAJE
★ SERVICIO de
*Aparatos – Máquinas – Artefactos*
Departamento especial para tramitación de importaciones aprovechando facilidades de las últimas disposiciones del Condecor
ESPECIALIDADES EN:
ELECTBOTECNICA
ELECTROMEDICINA
SOLDADURA
BOMBAS HIDRAULICAS
SANTIAGO
Oficinas Generales. Matías Cousiño 144 — Fono 83181
Talleres: Dardignac 165 — Fono 38021
VALPARAISO Esmeralda 1025 Casilla 1840
CONCEPCION Barros Arana 724-730 Casilla 593
OSORNO Ramírez 957 Casilla 520
CLARIN

RESTAURANT "MERVILLES"
El más chileno de los restaurantes de Santiago, anuncia para HOY, el exquisito
CALDILLO "A LA MARINERA"
Gran surtido de mariscos y las mejores carnes a la "parrilla"
Atendido por su dueño
CARLOS MERVILLES D.
BLANCO ENCALADA N.o 2116
TELEFONO 93323

Hoy
Inauguración
del Espectáculo más Extraordinario que jamás se haya presentado en Chile!

Carnaval en el Hielo
Holiday on Ice
60 artistas realizan una soberbia presentación en una pista totalmente helada!...
*Algo que hasta ahora solamente Ud. ha visto en el cine!*

Ver el
Carnaval en el Hielo
será un privilegio... porque es el primer espectáculo totalmente nuevo, diferente y cautivante que Chile presencia en este siglo!
ESTADIO NACIONAL
Entradas en venta en CASA OLIMPICA, Alessandri 29
PLATEA .. $ 200 • TRIBUNA NUMERADA PREFERENCIA $ 200
TRIBUNA NUMERADA ALTA $ 150 • TRIBUNA NUMERADA LATERAL .. $ 100
TRIBUNA DE PRIMERA $ 60 • MENORES 12 AÑOS, TRIBUNA PRIMERA $ 30
Todas las localidades numeradas quedan bajo la Marquesina.
NO SE VENDERA NINGUNA OTRA LOCALIDAD FUERA DE LAS ANUNCIADAS AQUI!

Publicitas

Presentado por
ESPECTACULOS VICTOR STURDIVANT

EN EL NURIA.— Manifestación ofrecida en honor de D. Santiago Pechinni C. y señora Isabel Ramírez S., de Pechinni, con motivo de su viaje a Europa.

Señorita SYLVIA BETTELEY BESA, cuyo matrimonio con el señor Gabriel Bunster Saavedra se efectuará hoy a las 18 horas, en la iglesia de los RR. PP. Franceses. Serán padrinos de la novia, el señor Eduardo Betteley Melossi y señora Ida Besa de Betteley; por parte del novio, la señora María Saavedra de Bunster y el señor Manuel Bunster Saavedra.

COMIDA EN HONOR DE VICTOR DOMINGO SILVA.— Con ocasión de cumplir 50 años de l... teraria, la sociedad de Escritores de Chile, ofreció el jueves pasado en el Hotel Crillon una co... honor del poeta Víctor Domingo Silva. Esta manifestación se hizo extensiva a los señores ... Barrios y Misael Correa Pastene, este último recientemente designado Académico de la Lengua. ... grabado: Sylvia Moore, madame Aliventi, Víctor Domingo Silva, Carlos Préndez Saldías y ... Morgan, durante la comida.

PARTIO A LOS EE. UU.— Ayer partió en el Interamericano con destino a los EE. UU., el conocido importador de Accesorios y repuestos para automóviles, don Luis A. Jiménez Cox. El viaje del señor Jiménez, es para visitar las principales fuentes de las Industrias Automovilísticas, como también las fábricas de maquinarias agrícolas en Detroit, Chicago y Nueva York.

ALMUERZO.— El Círculo Femenino Héroes del Pacífico, pone término a los actos de conmemoración de los diez y seis años de fundación con un gran almuerzo que se efectuará en los comedores del Club Militar, el próximo domingo 8, a la 1 P. M. (Av. Bernardo O'Higgins N.o 1642). En el mismo club se reciben las adhesiones de las personas simpatizantes de este Círculo.

TE DE DESPEDIDA.— María Teresa Alvarez Sánchez, dió un té en su residencia de Quito 41 a María Eugenia Beiner Lavandero, con motivo de su próximo viaje a Europa.

## OBSEQUIOS POR VALOR DE MILES DE PESOS HARA LA RELOJERIA Y JOYERIA FRANCESA

### CON MOTIVO DE LA INAUGURACION DE SU NUEVO LOCAL, EN MAC-IVER 346.

Con motivo de la inauguración de su nuevo local, ubicado en la calle Mac Iver N.o 346, la Relojería y Joyería Francesa ha organizado un concurso que tendrá como aliciente, tanto para la clientela de este acreditado establecimiento como para el público en general, la posibilidad de obtener vallosos premios, consistentes en relojes y artículos de adorno para las damas.

**PRIMERA PARTE**

La primera parte del concurso, destinada al público en general, se regirá por las siguientes bases:

El 2 del presente comenzó a publicarse en LA NACION, semanalmente, dos dibujos de propaganda de la Relojería y Joyería Francesa, hasta enterar un total de doce. Cada uno de estos dibujos irá numerado por orden correlativo, cerrándose las publicaciones con un cupón que llevará el N.o 13.

Los lectores que deseen optar a los premios ofrecidos, deberán juntar los 12 dibujos y el cupón, y enviarlos por correo a la dirección señalada, indicando el número de composturas que haya recibido la Relojería y Joyería Francesa, desde la fecha de publicación del primer dibujo hasta el día en que aparezca el cupón. En este último deberá escribirse claramente el nombre y la dirección del concursante, a fin de poder identificarlo en el reparto de los premios.

**SEGUNDA PARTE**

En la segunda parte, o sea, la destinada a la clientela del establecimiento organizador, podrán participar todas las personas que hayan adquirido en él un reloj, durante el período que abarquen las publicaciones ya anunciadas.

Durante todo este lapso, la Relojería y Joyería Francesa entregará a cada comprador un cupón numerado. Una vez vencido el plazo a que hemos hecho mención, se efectuará un sorteo entre todos los tenedores de cupones, y aquellos que resulten favorecidos en este acto tendrán derecho a que se les devuelva TOTALMENTE EL VALOR DE LA COMPRA, siempre que acompañen también los doce dibujos y el cupón número trece.

**PREMIOS PARA EL PUBLICO**

Para los participantes en la primera parte del concurso, habrá los siguientes premios:

1.er Premio: 1 reloj.
2.o Premio: 1 despertador.
3.er Premio: 1 pulsera metálica
4.o Premio: 1 reloj de colgar tipo Cu-Cu.
5.o Premio: 1 reloj de colgar tipo Cu-Cu.
6.o Premio: 1 reloj de colgar tipo Cu-Cu.
7.o Premio: 1 reloj de colgar tipo Cu-Cu.
8.o Premio: 1 reloj de colgar tipo Cu-Cu.
9.o Premio: Pulsera de cuero.

**PREMIOS PARA LA CLIENTELA**

Los clientes de la Relojería y Joyería Francesa tendrán opción a los premios que indicamos:

1.er Premio: 1 reloj de sobremesa, de 7 rubíes.
2.o Premio: 1 reloj de pulsera, de hombre.
3.er Premio: 1 reloj de pulsera, de señora.
4.o Premio: 1 despertador.
5.o Premio: 1 despertador.
6.o Premio: 1 pulsera metálica.
7.o Premio: 1 pulsera metálica.
8.o Premio: Un reloj de colgar, tipo Cu-Cu.
9.o Premio: Un reloj de colgar, tipo Cu-Cu.
10.o Premio: Un reloj de colgar, tipo Cu-Cu.

SEÑORITA ALICIA CUEVAS VELEZ, cuyo matrimonio con el señor Guillermo Olazábal Cárdenas, se efectuará hoy privadamente, a las 18 horas, en esta capital.

**DESPEDIDAS.**— Hoy en la Boite del Hotel Carrera, se efectuará la comida con que un grupo de sus amigos despide a la señorita Fanny Undurraga Mackenna con motivo de su próximo viaje a Europa.

—Con motivo de su próximo matrimonio, la señorita Raquel Méndez Toyos, será despedida con un té en el Hotel Crillon, hoy a las 17 horas.

**COCTEL A LA PRENSA.**— Hoy se llevará a efecto el cóctel que ofrecen a la prensa Alhambra Fiori y Carmen Ruiz, en Catedral 1745, a las 19.30 horas, con motivo de la inauguración de su nueva Academia de Danzas Españolas.

**DIPLOMATICAS.**— Después de pasar una temporada en Mar del Plata, Necochea, y Sierra de Córdoba, han regresado a Bahía Blanca (República Argentina), el Ministro Plenipotenciario de España Encargado del Consulado de Bahía Blanca, señor Luis Beltrán y González, acompañado de su esposa, la escritora chilena señora Letizia Repetto Baeza de Beltrán, y de sus hijitos Luis y Gonzalo.

**MATRIMONIO CONCERTADO.**— Ha quedado concertado el matrimonio de la señorita Elena Aguirre Medel, con el señor Manuel Molina Muñoz.

Hicieron la visita de estilo el señor Juan Molina Torres y señora Florentina Muñoz de Molina.

**NACIMIENTOS.**— En la Clínica Santa María ha nacido una hija del señor Humberto Sarmiento Lesmes y de la señora Edith Garcés de Sarmiento.

—En la Clínica Santa María ha nacido un hijo del capitán de Ejército señor Ernesto Silva Adavís y de la señora María Angélica Barrios de Silva.

**DEL EXTRANJERO.**— De Buenos Aires regresará próximamente el señor Alberto Guerratty Villalobos y señora María Luz Pizarro de Guerratty.

—Ha regresado, después de una jira por los diversos países europeos y de visitar sus principales centros científicos, el Dr. Gustavo Vergara Rojas.

**MANIFESTACIONES.**— Los miembros de la caravana de turismo ofrecerán hoy en el Hotel Crillon, un té en honor de la señorita María Teresa Briceño y del señor Alfonso Berroeta, del Servicio Informativo de los Ferrocarriles del Estado, como una demostración de simpatía y agradecimientos.

—Hoy a las 22 horas, en los comedores del Club Comercio Atlético, se efectuará la manifestación que sus amistades ofrecen al señor Vicente Ruiz y señora, con motivo de su viaje a España.

—Hoy, a mediodía, se llevará a efecto en el Círculo Valparaíso, Huérfanos 1483, una manifestación al señor Luis Gómez Calderón, con motivo de haber presentado su expediente de Jubilación a la Contraloría General de la República. El señor Gómez se retira de ese servicio después de haber trabajado en la repartición durante más de treinta y ocho años. Ofrecerán la manifestación sus compañeros de labor del Archivo y amigos personales.

**ALMUERZO EN HONOR DE DON OSCAR TENHAMM V.**— Un numeroso grupo de ingenieros festejará con un almuerzo en el Club de la Unión, al Director General de Obras Públicas, ingeniero señor Oscar Tenhamm Villalón, con motivo de su regreso al país, después de una destacada actuación en la Organización de las Naciones Unidas en Manhattan.

Esta manifestación se efectuará el 12 del presente en el Club de la Unión; las adhesiones se reciben en el mismo Club hasta las 20 horas del miércoles 11.

**TE.**— Hoy se efectuará en los salones de Confitería Goyescas, a las 17 horas, el té que sus amistades ofrecen en honor de la señorita María Inés Fernández con motivo de su próxima partida a Buenos Aires.

Las adhesiones se reciben en la Caja de la Confitería.

**EN EL EXTRANJERO.**— Se encuentra en Río de Janeiro el señor Enrique López Elle.

—En Italia, la señorita Gabriela Goycolea Ossa.

**MISA.**— Mañana, a las ... ras, en la Iglesia de la ... ciación, ubicada en ... Pedro de Valdivia, se ... una misa por el descan... alma de la señora Lu... reno de Fleischmann.

**RESTABLECIDA.**— Se ... cuentra totalmente res... de su enfermedad, la ... guida maestra señora ... González-Méndez Acev... reasumido ya la direcc... la Academia de Arte Fo... reanudando su magnífica ... de difusión y de enseñ... tísticas.

**MATRIMONIO GUT... LEA PLAZA - PHILLI... QUIERDO.**— El 22 d... sente se llevará a ... matrimonio de la señorita ... lina Phillipi Izquierdo, ... señor Manuel Gutiérr... Plaza.

**MATRIMONIO.** — ... Echeverría v. de Cañas ... cipa a Ud. y familia, el ... monio de su hija Teresa ... señor Diego Cisterna Fi...

Sandalio Cisterna S... Laurentina Flores de C... participan a Ud. y fam... matrimonio de su hijo D... la señorita Teresa Cañas ... verría, y le invitan a la ... monia religiosa, que se ... rá en la Parroquia de ... hoy a las 18.30 horas, ... recepción que se llevará a ... to en casa de la novia, ... 187.


La Profesora de Gim...
ANA MAR... LENARD...
TITULADA EN ALEM...
da clases de gimnasia ... ca y reductiva
PARA DAMAS Y N...
DE 10 - 15 AÑOS
en LOS LEONES, Info...
TELEFONO N.o 41...

MATERNIDAD
SEWELL
AVENIDA MANUEL MONTT 1593
Estudios en EE. UU. de Norte América
CONSULTAS de 15 a 20 horas

LICEO INGLES
VICUÑA MACKENNA N.o 933
FONO 34007
Kindergarten. Preparatorias. Humanidades. Externas. Mediopupilas. Educación esmerada. Local espacioso. Precios moderados. Pida prospecto.
Directora:
Alejandra Villegas González

...creada para los que saben, celebrar con distinción, y brindar alegremente...!
Sidra DOÑA FRANCISQUITA
DISTRIBUIDOR EXCLUSIVO:
RAUL ORTIZ VEGA
AGUSTINAS 975 — TELEFONO 32245

LIQUIDACION DE RETAZOS, SEDAS Y MEDIAS
¡Gran oportunidad para comprar a menos del costo!
MEDIAS
NYLON, especial para colegialas, 40 Denier . . . . . $ 88.—
COMANDARI, sello negro, 15 Denier $ 110.—
CAPRICHO de lujo, Comandari, 30 Denier . . . . . $ 125.—
COMANDARI, 15 Denier . . . . . $ 135.—
ARCHER, 15 Denier, (Durable) . . $ 170.—
SPUN GOLD, 15 Denier, velo . . $ 190.—
SEDAS
SPUNELLA $ 78 mt.
GROSS Nylon $ 97 mt.
JASPE . . . . . $ 99 mt.
SATAN, grueso, precioso brillo . . $ 105 mt.
CHISSELA, variado surtido de colores $ 125 mt
DOBLE FAZ . $ 148 mt.
OTOMAN . . . $ 148 mt.
Completo surtido en medias Nylon y géneros de seda
PRODUCTOS Comandari
MONJITAS 690
ESQ. MAC-IVER

CAMISERIA VILLASANTE
LIQUIDACION!
con motivo del
INCENDIO
producido en nuestro Establecimiento, nuestra Casa sigue LIQUIDANDO todas las mercaderías por cuenta del SEGURO
CAMISERIA
VILLASANTE
PUENTE 601 ESQUINA S. DOMINGO


**COMIDAS.**— El jueves se llevó a efecto en su residencia, la comida ofrecida por don Fabián Morales Navarro y señora Adriana Rozas de Morales Navarro, con motivo de cumplir su hijo, Fabián de Jesús, un año de edad.

Asistieron las siguientes personas: Juan Bustamante, Secretario del Embajador del Perú; Luis Lamas, Agregado de Prensa de la Embajada del Perú; Dr. Emilio Ureta y señora Naqui de Ureta; diputado Ernesto Jensen Portales y señora Nelly Morales de Jensen; Atilio de la Torre; Margarita Gerrer de Agüero; Dr. Emilio Sáez; Charles Neilson y señora Tolola Vial de Neilson, y Octavio Guzmán Jensen.

—En su residencia de Plaza Bulnes, la señorita Tamara Kegan, ofrecerá una comida a un grupo íntimo de sus relaciones sociales. Entre los invitados figuran Orlando Letelier del Solar, Humberto del Río Galvin, Carlos Echeverría Guzmán, Monona Lataste Dourthé, Mery Wilson Pizarro, y otros.

# ...igue retirada rusa en Corea del Norte

## ...TRULLAS ALIADAS HAN ...GADO AL CORAZON DE ...FENSAS COMUNISTAS

### ...TROS SECTORES ...RECIO COMBATE

...o, sábado 7.— (U. P.) ...rnest Hoberecht).— Pa... blindadas británicas y ...ericanas, después de ...paso por los valles has... ...razón de la zona de con... ...ón de tropas comunistas ...n Chorwon, distante 27 ...os al norte del paralelo ...probaron que sus defen... ...bían desaparecido de los ...importantes del frente ...ilómetros, en tanto que resistían furiosamente en un terreno montañoso al sur de esa población.

Las tropas aliadas que avanzan hacia el noreste de la confluencia de los ríos Imjin y Hantan, sólo sostuvieron choques de patrullas con los comunistas que durante dos días se replegaron seis kilómetros por las sierras, pero ofreciendo una encarnizada resistencia. Si los rojos tenían la intención de defender la línea hasta el río Hantan en esa zona, no dieron prueba de ella ayer.

Respecto al movimiento de tenaza que realizan en el este las tropas del Commonwealth británico, que se hallan operando en montañas de gran altura, se informó que no encontraron resistencia.

En cambio, la división norteamericana que se abría paso por las sierras de Kwanin, a la izquierda de los británicos, halló una vigorosa resistencia en los comunistas atrincherados en las alturas.

El corresponsal de la United Press, Richard Applegate, informó que desde ocho posiciones fortificadas en la cima de la sierra los rojos contuvieron el ataque norteamericano con un nutrido fuego de ametralladoras y fusilería, seguido por una verdadera lluvia de granadas de mano.

Más hacia el este, al norte de Chunchon, las fuerzas de las Naciones Unidas también hallaron una fuerte resistencia de parte de los comunistas chinos.

Las tropas rojas que defienden Hwchong, punto oriental de apoyo del llamado "triángulo de hierro" a sólo 11 kilómetros al norte del paralelo 38, dispararon 56 proyectiles de artillería de 105 milímetros sobre la infantería aliada que avanzaba.

En otras partes de Corea, las tropas de siete naciones que ahora combaten hasta diez kilómetros dentro del territorio de Corea del Norte, sólo hallaron focos aislados de resistencia, mientras atacaban para mantener inestables las posiciones de medio millón de rojos e impedir así su prevista ofensiva de primavera.

## NUEVA ACUSACION RUSA IMPIDE AVANZAR A LA REUNION DE DELEGADOS DE PARIS

**PARIS, 6.— (U. P.)— (Por Joseph W. Grigg). — Rusia acusó al occidente de no desear en verdad la reducción general de los armamentos y de "estar tratando de aplazar por muchos años una decisión" sobre el asunto.**

La acusación fué hecha por mediación del Viceministro de Relaciones Exteriores soviético, Andrei Gromyko, al reunirse los representantes de los Cancilleres de las Cuatro Grandes potencias en sesión plenaria por vigésimocuarta vez, para tratar de terminar el temario para la Conferencia de los Cuatro Cancilleres.

Un portavoz occidental dijo que en la reunión de hoy, que duró cuatro horas, los representantes de Gran Bretaña, Estados Unidas, Francia y Rusia no adelantaron nada en cuanto a ponerse de acuerdo. Ninguno de los bandos hizo una propuesta o concesión nueva alguna y sólo se debatió la cuestión armamentista que ha impedido hasta ahora llegar a un acuerdo.

Gromyko, que consumió más de la mitad del tiempo que duró la reunión, abogó intransigentemente por la reducción de las Fuerzas Armadas de las cuatro grandes potencias como el primer paso para eliminar la tensión existente en Europa.

Gromyko acusó al occidente de tratar de "hundir la cuestión armamentista en un lodazal", y dijo que la Liga de las Naciones también fué "ahogada en el pantano de las estadísticas. Ni siquiera el diablo y su abuela podrían entender estas estadísticas", añadió señalando las páginas del informe de la Liga de las Naciones.

Los representantes de Estados Unidos y Gran Bretaña, Philip C. Jessusp y Ernest Davies, habían tratado antes de convencer a Gromyko de que la principal cuestión a considerar en seguida es el actual nivel de los armamentos.

Los delegados occidentales dijeron que la sesión de hoy ha sido "una de la que menos resultados postivos ha brindado" desde que comenzaron las reuniones de los representantes de los Cancilleres hace casi cinco semanas. Añadieron que se sienten muy pesimistas en cuanto a las perspectivas que la Conferencia termine pronto.

Los representantes de los Cancilleres volverán a reunirse mañana a las nueve y media de la mañana.

## RECHAZADO ATAQUE ROJO EN INDOCHINA

SAIGON, Indochina, 6. — (UP).—Un comunicado militar anuncia que las tropas comunistas del Viet Minh iniciaron la noche del miércoles un ataque en gran escala sobre las comunicaciones entre Hanoi y el puerto de Haiphong, utilizado por los franceses para el abastecimiento. Agrega el comunicado que el ataque fué rechazado y que los rebeldes vietmin heses sufrieron más de dos mil bajas.

El comunicado dice que cuatro regimientos rebeldes, de dos divisiones concentradas en la zona, comenzaron el ataque en un frente de 32 kilómetros en dirección de Pagodas de Sept, en la línea de abastecimiento de las dos ciudades.

Da cuenta que el ataque fué finalmente rechazado el jueves por la mañana y que los rebeldes se retiraron dejando 500 muertos. Agrega que unos 1.500 hombres de las fuerzas atacantes fueron heridos.

## Se podrá volar a la Luna

### AFIRMA UN SABIO AUSTRALIANO, Y "A CORTO PLAZO"

**CANBERRA, Australia, 6.— (U. P.)— El hombre de ciencia australiano doctor David F. Martyn, declaró que es posible que seres humanos dentro del ciclo de vida de la generación actual, puedan volar alrededor de la luna y regresar a nuestro planeta en una nave cohete.**

**Dijo que es posible proyectar —y mantener por un tiempo indefinido— una estación en el espacio, a 400.000 kilómetros de la tierra, perfectamente controlad).**

**Martyn, jefe del Consejo de Investigación Científica de Australia y premiado con la medalla de la Real Sociedad de Ciencias por sus valiosos estudios acerca de la ionósfera, declaró que los mayores problemas que plantearía el viaje por el espacio serían: 1.o Ir más allá de la capa de aire que rodea la tierra; y 2.o Utilizar el sistema a base de un cohete de reacción contraria que disminuyera e hiciera posible regular la velocidad de la nave en el viaje de regreso.**

**Martyn declaró que las estaciones en el espacio serían necesarias como bases de abastecimiento de combustible, ya que la propulsión a reacción es la única que se conoce para un viaje por el espacio. Agregó que las naves del espacio probablemente tendrán que ser construidas con un doble casco de acero como protección contra los meteoritos.**

## 30 MIL PRISIONEROS NIPONES ENVIARIA RUSIA A LA GUERRA

TAIPEI (Formosa), 6.— (U. P.)— Se ha tenido conocimiento que Rusia y China comunista han decidido enviar grandes refuerzos chinos, a los que sumarían unos 30.000 prisioneros japoneses de la pasada guerra, para lanzarlos a la batalla de Corea.

La agencia extraoficial de prensa "China Unión" dijo que esta decisión se tomó en una sesión ordinaria del Consejo Supremo militar, en Peiping.

Al mismo tiempo, un vocero nacionalista acusó a Rusia de estar trasportando tropas y aviones a Manchuria, aunque expuso que dudaba que los soviéticos lanzasen sus tropas al combate contra las fuerzas de las Naciones Unidas, a menos que la guerra se extienda de Corea a China propiamente dicha.

## SITUACION ENTRE SIRIA E ISRAEL INVESTIGA LA NU

TEL AVIV (Israel), 6.— (U. P.)— El jefe del Estado Mayor de las Naciones Unidas, el coronel belga Bennet de Ridder, quien acaba de ser operado de apendicitis, abandonó el hospital de Jerusalén desobedeciendo a los médicos, para investigar un brote de violencia en la frontera de Israel y Siria.

Fuentes de las Naciones Unidas dijeron que Ridder visitará la zona fronteriza al sur del lago Tiberiades, donde resultaron muertos siete guardias fronterizos israelistas y tres heridos en un choque con sirios de la frontera, el jueves. Irá a Babelhadid, en al zona desmilitarizada de la frontera, cerca de la población siria El Hamma.

El Gobierno de Israel anunció que su aviación bombardeó a las tropas sirias en la zona desmilitarizada y también en el interior de Siria, en represalia por el tiroteo del jueves

## LA NU DEBERA SEGUIR LUCHANDO EN COREA, DECLARO TRYGVE LIE

**LAKE SUCCESS, 6.— (UP).— El Secretario General de las Naciones Unidas, Trygve Lie, declaró que "Las Naciones Unidas no tienen otra alternativa que continuar luchando en Corea", hasta que los comunistas estén dispuestos a entrar en negociaciones de paz.**

Lie, en su primera declaración emitida en rueda de periodistas durante las últimas semanas, dijo: "No ha habido señal alguna en muchas semanas de que los norcoreanos o aquellos que los apoyan estén dispuestos a entrar en negociaciones encaminadas a que se suspendan las hostilidades. Hasta que no haya tal señal, las Naciones Unidas no tiene otra alternativa que continuar la lucha para repeler y, de ser posible, terminar la agresión en Corea con toda la fuerza que pueda utilizar en esa acción".

El Secretario General reiteró el deseo de la NU de restablecer la unidad de Corea una vez que la agresión comunista haya sido eliminada. Dijo: "Deseo recordarles que las Naciones Unidas tienen dos objetivos en Corea, y solo dos: el primer objetivo es repeler la agresión y restablecer la paz y la seguridad. Mientras el otro bando continúe combatiendo, las Naciones Unidas tienen que alcanzar esos objetivos en Corea por medios militares, siempre teniendo en cuenta que el propósito de la NU es disminuir, no incrementar, el peligro de un conflicto que pueda conducir a la tercera guerra mundial. Ese es el límite de nuestro compromiso militar".

Añadió: "El segundo objetivo de las Naciones Unidas en Corea es hacer posible una Corea independiente, libre y democrática, en la cual el pueblo coreano, sin intervención extranjera de ninguna clase, pueda resolver por sí solo sus problemas, con todo el apoyo que las Naciones Unidas pueda darles en la rehabilitación de la tierra devastada, y el establecimiento de un gobierno unificado de su propia elección".

Luego expresó: "Aunque la lucha termine pronto o continúe algún tiempo, creo que lo importante es que esos dos objetivos—y las diferencias fundamentales de los métodos para alcanzarlos— debieran ser claramente comprendidos por todos los interesados".

El Secretario General rehusó hacer predicciones sobre el fin de la guerra de Corea. Dijo: "Ciertamente espero que haya pronto orden de suspensión de las hostilidades de manera que termine el derramamiento de sangre y la destrucción; pero esto es sólo una esperanza. No es una predicción".


Ud. hablará del 35

PAÑOS DE TOME
CASIMIRES PEINADOS FINOS
DEPOSITO
SANTO DOMINGO Nº 1086
CASI ESQUINA DE BANDERA

HOY último día de venta

8 de Abril
POLLA
FONCK
Entero $500.-Vigesimo $25
En combinación con el clásico ISMAEL TOCORNAL, a las 11.30 horas, en el Hipódromo Chile.

CENTRAL DE VIDRIOS
SAN DIEGO 136 INTERIOR
FONO 67024
HOTELES -- BARES
FUENTES DE SODA
Vasos, copas y jarros finos y corrientes, lisos y tallados
PRECIOS DE FABRICA POR CUALQUIERA CANTIDAD

La idea fué de
Georges ULMER

Publicitas

Para una Hoja de Afeitar sensacional, un artista genial
GEORGES ULMER!

Asista todos los martes, jueves y sábados al Salón Auditorio de Radios La Cooperativa Vitalicia y Georges ULMER le re-ga-la-rá un paquete de 5 Hojas de Afeitar ESPAÑA. Retire su entrada en la Botica Petrizzio

Escriba a Casilla 4036 Stgo., y le enviaremos una muestra a vuelta de Correo

*Todos los martes, jueves y sábados a las 10.05 de la noche en*
RADIOS La COOPERATIVA VITALICIA
*y su Cadena Nacional de Emisoras, de Antofagasta a Punta Arenas*
en los Grandes Programas Internacionales de
HOJAS de AFEITAR ESPAÑA

## El Presidente Auriol aclamado con el mayor entusiasmo en la ciudad de Toronto

TORONTO, Canadá, 6.— (UP).— El Presidente de la República francesa, Vincent Auriol, fué recibido hoy con la ovación más entusiasta tributada desde la visita de los reyes británicos, cuando llegó aquí en la segunda etapa de su visita de buena voluntad al Canadá.

Después de dormir ocho horas en el viaje en ferrocarril durante la noche desde Ottawa, Auriol descendió con viveza de su vagón particular y fué recibido por el Subgobernador Ray Lawson, el Primer Ministro Leslie Frost y el Alcalde Hiram McCallum.

El saludo de 21 cañonazos retumbó sobre el lago Ontario cuando el Presidente francés pisó la alfombra roja colocada en el andén al lado del tren. La banda de los Fusileros de la Reina, con uniforme de gala, tocó "La Marsellesa", mientras el Presidente pasaba revista a la guardia de honor formada por 100 cadetes de la Real Academia de Infantería Canadiense.

Auriol bajó con el séquito por la escalinata interior, iluminada, hasta el gran salón de la estación y luego salió a la calle, bajo un sol radiante, donde fué aclamado con entusiasmo por una muchedumbre calculada en tres mil personas.

Mientras el Presidente saludaba sombrero en alto a la muchedumbre, el público gritaba "Viva Francia". El pabellón tricolor francés, junto con las enseñas británica y canadiense, ondeaba sobre la estación y el hotel Royal York, en frente de ésta. Después Auriol y sus acompañantes subieron a las limusinas negras para recorrer el trayecto hasta el edificio legislativo de Ontario, en un desfile a 25 kilómetros por hora. A lo largo del trayecto se agolmeraban millares de personas.

En el edificio legislativo, el Subgobernador Lawson le entregó un aparejo de pesca valioso. Tras una breve ceremonia, el Mandatario francés se dirigió a visitar el Ayuntamiento, donde depositó una corona en el cenotafio, ante cuatro mil personas. Se ofreció al Presidente un almuerzo de 300 comensales precedido de una recepción.

El Presidente marchó en dirección a Ottawa a las 2.30 de la tarde. Auriol, acompañado de su esposa y del Ministro de Relaciones Exteriores, M. Robert Schuman, permaneció en la plataforma posterior del tren especial, despidiéndose del Subgobernador Lawson y del Primer Ministro, Frost.

## 22 MUERTOS EN CHOQUE DE DOS BARCOS EN ECUADOR

QUITO, 6.— (U. P.).— Veintidos personas murieron cuando el motovelero "Carchi" se hundió después de chocar con el transporte de la Armada Nacional "Calderón" cerca de Punta Piedra, frente a la costa ecuatoriana.

De las 48 personas que iban a bordo del "Carchi", 26 náufragos fueron recogidos. El "Carchi", que fué casi cortado en dos por el transporte "Calderón", se fué a pique inmediatamente.

A las 3 de la madrugada de hoy el "Calderón" venía de Puerto Bolívar y al llegar a Punta Piedra chocó con el "Carchi" que había salido de Guayaquil hacia Esmeraldas, llevando gran cantidad de pasajeros, entre estos mujeres y niños.

### Dificultarán el tránsito entre Argentina y Chile

MONTEVIDEO, 6.— (U. P.) La Embajada argentina en Uruguay dió a conocer una aclaración, en la que explica los alcances de la disposición de su Gobierno para el tránsito de pasajeros por la frontera de su territorio, y recalcó que el procedimiento no es restrictivo solamente para los uruguayos, sino que afecta a las personas que procedan y vayan a los restantes países limítrofes.

Finalmente, dice que idénticos convenios están a punto de culminar con Chile, Brasil, Bolivia y Paraguay, para los cuales habrá de reunir análogos requisitos.

### HUELGA POR EL ENVIO DE TROPAS DE URUGUAY A LA GUERRA DE COREA

MONTEVIDEO, 6.— (U. P.). — La huelga general de doce horas declarada por la Unión General del Trabajo, de inspiración comunista, empezó al mediodía pero no logró perturbar la vida ciudadana.

La huelga se declaró en señal de protesta contra el envío de tropas uruguayas fuera del país, la Conferencia de Washington y "pro-paz".

La Unión calculó que el 80 por ciento de los afiliados abandonó el trabajo, pero no se observó manifestación visible alguna de huelga. Los transportes y la construcción, cuyos trabajadores pertenecen a un sindicato independiente, funcionan normalmente. Los sindicatos independientes y muchos miembros de la Unión General del Trabajo se oponían a la huelga alegando que era de carácter puramente político.

### Intercambio entre los periodistas de Chile y Uruguay, se realizará

MONTEVIDEO, 6.— (U. P.) En el curso del corriente año se iniciará el intercambio de periodistas entre Chile y Uruguay. En efecto el consejo directivo de la Asociación de Prensa Uruguaya acaba de aprobar un convenio con el Círculo de Periodistas de Santiago de Chile, según el cual ambas entidades se comprometen al intercambio regular de cierto número de periodistas cada año como medio de que los redactores conozcan recíprocamente los dos países y los problemas mutuos del periodismo.

La Asociación estudia asimismo la posibilidad de realizar convenios similares con las entidades periodísticas gremiales de otros países americanos.

### VOTO DE CENSURA AL GOBIERNO CANADIENSE

OTTAWA, 6.— (U. P.).— El dirigente de la oposición en la Cámara de los Comunes canadienses, George Drew, anunció que el lunes pedirá un voto de censura al Gobierno.

# Aprobada suspensión del impuesto al cob por unanimidad, en la Cámara de EE. U

WASHINGTON, 6.— (UP).— La Cámara de Representantes aprobó por unanimidad el proyecto de ley que suspende el impuesto de dos centavos por libra de cobre importado hasta el 15 de febrero de 1953. También acordó enviar este proyecto inmediatamente al Senado.

Sin embargo, el proyecto contiene una cláusula que establece que en cualquier momento en que el precio del cobre baje a menos de 24 centavos por libra, el impuesto sería restablecido.

El Representante democrático Wilbur Mills dijo que en principio dicha enmienda estableceria "una adecuada protección" de los productores nacionales norteamericanos de cobre y al mismo tiempo la suspensión del impuesto aseguraría el ingreso de mayores cantidades de este metal vital durante la presente emergencia.

El Representante republicano, John Bonnett, dijo que creia que el proyecto era "injustificable" y discriminatorio contra de los productores nacionales, pero que "no se opo

Mills expresó que la aprobación del proyecto de ley posible a los Estados Unidos importar mayores cantidades cobre de Chile. Agregó que desde que se restableció puesto el año pasado, gran parte del cobre que importe Chile exportaba a los Estados Unidos, estaba siendo distribuido en Europa.

# Unánimemente se aprobó el acta final en Washingt

## SERA FIRMADA OFICIALMENTE HOY EN UNA REUNION ESPECIAL; AYER ACHESON PRONUNCIO UN DISCURSO

### TAMBIEN HABLO EL CANCILLER WALKER

WASHINGTON, 6 U. P.)— (Por ROSCOE SNIPES).— Los Cancilleres de las Repúblicas americanas aprobaron por unanimidad el acta final de su cuarta reunión de consulta celebrada en esta capital.

El acta fué aprobada después de que los Ministros de Relaciones Exteriores de Guatemala, México, Perú, República Dominicana y Ecuador solicitaron que las reservas y declaraciones que habían hecho sus representantes durante los debates sobre ponencias en el seno de las Comisiones fuesen incluídas en dicha acta.

Dichas solicitudes fueron aceptadas, y en ese entendimiento se aprobó el acta final por unanimidad.

Por sugestión del Canciller brasileño José Neves de Fontoura se hicieron pequeñas modificaciones de redacción en los textos en español de las resoluciones números dos y diecisiete. En los textos en inglés no fueron necesarias tales modificaciones que no alteraron el sentido de los documentos.

La primera de esas resoluciones se refiere a la defensa de las Américas y al apoyo a las Naciones Unidas.

Los Cancilleres se reunirán mañana a las 11 A. M., para la firma oficial del acta. Poco antes de esa sesión se reunirá el Consejo de Organización de Estados Americanos para rendir homenaje a los Cancilleres.

La mayor parte de la sesión de hoy fué ocupada por los discursos del Presidente de la reunión de consulta Secretario de Estado Dean Acheson y algunos Cancilleres que elogiaron la labor de las Comisiones, así como de la Secretaría.

Acheson dijo que "una de las personas que ha asistido a otras reuniones similares —yo no he tenido ese placer— me dijo que esta reunión sobresale entre otras reuniones consultivas porque hubo una fundamental realidad de cooperación tan vigorosa que se hizo evidente para todos, y se encargó por sí sola de los más difíciles problemas para darles solución.

"Esa observación me fué hecha por uno de ustedes, su distinguido colega de Colombia, antes de que comenzará la sesión y por su gran experiencia y conocimiento de estas reuniones sé que eso es verdad. Esto es notable en las reuniones de consulta".

Acheson felicitó a Tello por la forma en que presidió la sesión plenaria de ayer, y a Neves de Fontoura por su presidencia de la Comisión de Defensa Económica. Añadió que "esa Comisin tuvo que considerar problemas muy difíciles. Se ocupó de ellos no sólo con hondo conocimiento y fuerza intelectual, sino tambien, con extraordinaria resistencia física.

Después de que habló Acheson solidarizaron con sus palabras los Ministros de Relaciones Exteriores Horacio Walker de Chile Neves de Fontoura, del Brasil, y el Canciller interino de México, Manuel Tello. Luego los Ministros aprobaron por unanimidad la ponencia redactada por Neves de Fontoura en que se expresaba el sentido de las congratulaciones formuladas por aquellos tres Cancilleres latinoamericanos.

El contenido de la resolución es el siguiente: "1) se agradece al Presidente Truman su hospitalidad con los Ministros. 2) Se felicita a Acheson por la forma en que presidió la reunión de consulta. 3) Se dan gracias al Gobierno de Estados Unidos por nombrar Secretario General de la reunión de consulta, a William Manger, Secretario adjunto de la OEA, y se expresa el deseo de que un funcionario de la OEA desempeñe siempre ese cargo en las conferencias interamericanas.

Acheson retribuyó a los Cancilleres sus gracias en nombre de Truman, y el suyo propio.

WASHINGTON, 6.— (UP.)— El Gobierno de Estados Unidos está sumamente complacido, según informes con los resultados de la Conferencia de Cancilleres Americanos, los cuales sobrepasaron, al decir de un alto funcionario norteamericano, a todo cuanto se esperaba de ella.

Aunque la unánime cooperación política y militar lograda en la Conferencia ha sido especialmente grata para Estados Unidos, los economistas que participaron en ella atribuyeron una significación sin precedente a las decisiones tomadas sobre cuestiones económicas. Un economista dijo que aparte de las resoluciones aprobadas la Conferencia brindó a Estados Unidos una oportunidad única para explicar a los más prominentes economistas de la América Latina los problemas a que se enfrenta y su estructura gubernamental que frecuentemente obliga a que la acción en el campo económico sea más lenta de lo que se desea. Añadió que por vez primera los representantes de los organismos gubernamentales como la Oficina de Movilización para la Defensa, la Oficina de Estabilización Económica y otras pusieronse en contacto personal con los Ministros de Hacienda y prominentes economistas de la América Latina, brindando a unos y otros la oportunidad de comprender mejor que en el pasado sus problemas mutuos. Un economista afirmó que quizás por primera vez los representantes de todos los países latinoamericanos han llegado a comprender el intrincado funcionamiento del Gobierno de Estados Unidos y comprender que las medidas para ayudar a la América Latina no pueden tomarse sin previa consulta y coordinación con uno o varios organismos.

## DUELO CONTINENTAL POR "LA PRENSA"

WASHINGTON, 6.— (UP).— La prensa libre del hemisferio occidental observó hoy duelo por la suspensión del diario argentino "La Prensa", y expreso la esperanza de que el gran periódico vuelva a levantarse sobre las fuerzas de la dictadura".

En Estados Unidos, Canadá, Centro y Sudamérica, las banderas ondearon a media asta sobre los periódicos y estaciones de radio en solemne tributo.

En Washington Nelson Rockefeller, presidente de la Junta Asesora del plan del Punto Cuarto, adhirió a la actitud de la Overseas Wrhiter, y dijo: "Sólo siento no ser miembro de su Club para poder votar con ustedes". Esta observación la intercaló en un discurso de tono general sobre la conveniencia de una economía expansiva para las regiones desarrolladas deficientemente. Dijo: "En Estados Unidos hemos tenido una economía expansiva a través de nuestra historia. Es la clase de economía que fomentan las instituciones libres como en la resolución que ustedes acaban de aprobar".

## SATISFECHO WALKER POR LA CONFERENCIA

WANSHINGTON, 6.— (U. P.) — El Canciller chileno, señor Horacio Walker Larraín, entrevistado al terminar la reunión de Ministros de Relaciones Exteriores americanos, se unió a la opinión general de aprobación sobre los resultados de la Conferencia.

El señor Walker Larraín indicó que Chile estaba razonablemente satisfecho con el acuerdo económico, pero aclaró que la delegación de Chile hubiera preferido un debate tranquilo y con más tiempo de los problemas comerciales.

### Vuelo continental inició aviadora brasileña Rogata

RIO DE JANEIRO, 6.— (U. P.).— La aviadora brasileña Ada Rogata inició ayer su vuelo solitario de 133.000 kilómetros por las tres Américas.

La aviadora lleva mensajes del Presidente Vargas y su esposa a los pueblos de América.

Sus primeras etapas serán las capitales de Paraguay, Uruguay, Argentina y Chile, para dirigirse por el Pacífico hasta Canadá y regresar por la costa del Atlántico a Cuba y de allí a Río de Janeiro.

## Canceroso mejora con nuevo remedio

RIO DE JANEIRO, 6. — (UP). — Se inyectó al doctor Napaleón Laureano una segunda inyección de las dos que componen la serie de "Krebiozen"—1930, la nueva medicina empleada contra el cáncer y que fué enviada apresuradamente desde Chicago, en un esfuerzo por salvar al joven cancerólogo, quien sufre de cáncer a los ganglios.

Laureano ha seguido mejorando desde que se le colocó la primera serie, el lunes por la noche. Manifestó que había despertado sin fiebre ni dolores.

Los médicos que lo atienden aún no han emitido ninguna declaración al respecto.

Si fuera necesario aplicarle una nueva serie, ella no podrá ser inyectada, según se dijo, sino hasta después de transcurridos 30 días de la primera.

### Acusó Dihigo a República Dominicana, en Washington

WASHINGTON, 6.— (U. P.). — Ernesto Dihigo, Ministro de Relaciones Exteriores de Cuba, acusó a la República Dominicana de revolver los problemas liquidados del Caribe durante la Conferencia de Cancilleres, para "levantar una cortina de humo que le sirva de defensa".

Dihigo hizo la declaración por prensa. Copias mimeográficas de la declaración también fueron circuladas entre los Ministros que asisten a la Conferencia.

### COLLAZO CONDENA LA SILLA ELECTR

WASHINGTON, 6. Poco después de que nalista puertorrique Collazo fué condena en la silla eléctrica e tubre por el tiroteo dujo en la Mansión primero de noviembr fué muerto un guard Casa Blanca adjacen tregó al Presidente una carta firmada 119.000 puertorrique que expresan su por el acto que com zo y se felicitan de man se hubiera atentado contra su

La carta fué entre Casa Blanca por el C do Residente en Pu A. Fernos Isern. La habilidad que tiene salvarse de la silla parece depender de cia de Truman.

Como la pena de tá prescrita por la den modificarla los de alzada.

# INSTITUTO DE ECONOMIA AGRICOLA

## SE HAN CONTRATADO HASTA AHORA 1.580.00 QUINTALES MTS. DE TRIGO EXTRANJERO.

### LAS PRIMERAS PARTIDAS LLEGARAN EN 15 DIAS MAS

En la última sesión celebrada por el H. Consejo del Instituto de Econom Agrícola, se adoptaron los siguientes acuerdos:

**FOMENTO LECHERO:** Se acordó conceder un préstamo de $ 10.000.00 a la Cooperativa Agrícola Lechera del Norte Ltda., para la construcción de planta de pasteurización e industrialización de leche. Se aprobó el nuevo re mento para el otorgamiento de crédito para la adquisición de toros finos na nales.

**FERTILIZANTES:** Se acordó reiterar al señor Ministro de Economía y mercio la necesidad de evitar toda alza en el precio de los abonos, en aten a la influencia que ellos tienen en la producción y precio del trigo, y, en caso tratarse de alzas absolutamente justificadas, arbitrar otros medios económicos ra que los abonos lleguen al agricultor a precios convenientes.

**INDUSTRIA PANADERA:** Se acordó designar una Comisión compuesta los Consejeros señores Oscar Garrido Lozier, Carlos Izquierdo Edwards y E que Montaner Larenas, para que, asesorada por personal técnico del Instituto, tudie la mecanización de la industria panificadora y proponga al Consejo medidas que deberá adoptar para reducir los actuales costos de panificación.

**PRODUCCION Y ABASTECIMIENTO DE TRIGO:** Se ocupó el H. Con de diversas materias relacionadas con la producción y abastecimiento de este real, acordándose considerar una cuota de trigo candeal en las importaciones c tratadas. Se tomó nota de que hasta el momento se ha contratado la importac de 1.580.000 qqs. mts. de trigo argentino, canadiense y norteamericano. Asimis se han contratado los fletes necesarios para traerlo al país. Las diversas parti de trigo llegarán entre los meses de abril y septiembre, habiéndose comenzado embarques en puertos argentinos.

El primer embarque llegará a San Antonio dentro de 15 días.

MANUEL MERINO ESQUIVEL
Vicepresidente Ejecutivo


# SITIOS

## $ 6.000.-

DESDE ESTA SUMA AL CONTADO, SALDO

## $ 800.- AL MES

LADO CALLE SAN PABLO

Luz instalada, aceras concreto, agua potable con cañería nueva de 6 pulgadas, VENDE DUEÑO:

HUERFANOS 1164 — SEGUNDO PISO
OFICINA 16

SAN PABLO 5875

Micros Blanqueado (número 52) y Barrancas (número 50) a la puerta.

# PROPUESTA PUBLICA N.o 3

## SERVICIO DE EXPLOTACION DE PUERTOS

Solicítanse Propuestas Públicas para proveer al Servicio de Explotación de Puertos del siguiente material:

40 Carros de ferrocarril, tipo cajón o planos, nuevos o usados con trocha de un metro o mayor de un metro con tolerancia hasta de un 10 o|o.

Los precios deberán indicarse puestos en la Administración del Puerto de Antofagasta; pero, en el caso de ofrecerse material importado, el precio deberá indicarse CIF Antofagasta.

Las Propuestas se abrirán el 25 de abril de 1951 a las 16 horas en la Intendencia de Puertos, Plaza Justicia N.o 45, piso 7.o, oficina N.o 709, Valparaíso.

Bases y antecedentes pueden solicitarse en la Secretaría de la Junta Económica del Servicio o a casilla 133-V. Valparaíso.

EL INTENDENTE DE PUERTOS

# PROPUESTA PUBLICA N.o 4

## SERVICIO DE EXPLOTACION DE PUERTOS

Solicítanse Propuestas Públicas para las reparaciones mecánicas y eléctricas de las siguientes grúas de portal de la Administración del Puerto de San Antonio:

1 Grúa marca M.A.N. de 1,5 tons., pluma fija
1 Grúa marca M.A.N. de 3 tons., pluma fija
1 Grúa marca SKODA de 3 tons., pluma fija

Las propuestas se abrirán el 26 de abril de 1951 a las 16 horas en la Intendencia de Puertos, Plaza Justicia N.o 45, piso 7.o, oficina N.o 709, Valparaíso.

Bases y antecedentes pueden solicitarse en la Secretaría de la Junta Económica del Servicio o a casilla N.o 133-V. Valparaíso.

EL INTENDENTE DE PUERTOS

# TRABAJOS EN LA RED DE DISTRIBUCION DE ENERGIA ELECTRICA

## SUSPENSION MOMENTANEA Y PARCIAL DEL SERVICIO

La red de distribución de energía eléctrica, ha venido experimentando en los últimos meses, importantes mejoras.

Inevitablemente muchos de estos trabajos no pueden realizarse bajo carga, por lo cual se ha debido interrumpir momentáneamente el servicio en los sectores en que tales obras se realizan:

EL DOMINGO 8 DE ABRIL

será necesario interrumpir el suministro de energía eléctrica, en los sectores comprendidos entre las calles mencionadas a continuación, y entre las horas que se indican:

ENTRE 8 Y 13 HORAS

Carnot — San Francisco — M. Auxiliadora — Chiloé — Ureta Cox — Montreal — Av. del Departamento — Miguel Cerda — Varas Mena — Angamos — Av. Departamento — Santa Rosa — Embajador Noel — Portales — Estrella Polar — Santa Rosa — Carnot.

Avenida Ecuador — General Velásquez — Los Muermos — Cinco de Abril — Jotabeche — Alameda — Bernal del Mercado — Av. Ecuador.

ENTRE 6 Y 10 HORAS (la corriente alterna solamente)

Av. Brasil — Alameda — Cienfuegos — Moneda — Av. Brasil

Av. República — Tupper — Viel Dieciocho — Castro — Grajales — Carrera — Alameda — Almirante Latorre — Sazié — Av. República.

Av. Exposición — Maquinista Escobar — General Jara — Tucapel — Molina — Blanco Encalada — Av. Exposición.

La Empresa confía en que su clientela se servirá excusar las molestias que esta suspensión pueda ocasionarle, y que comprenda que ella no es motivada sino por el deseo de mejorar el servicio.

COMPAÑIA CHILENA DE ELECTRICIDAD LTDA.


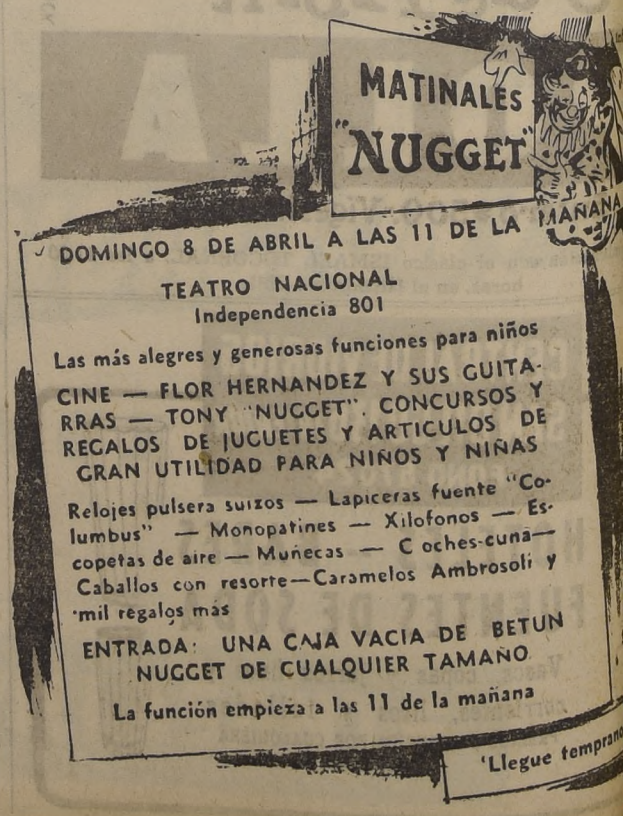

## ESPAÑOLES Y MAGALLANES PRUEBAN SUS CONQUISTAS

Los equipos de Unión Española y Magallanes, se presentarán en pública mañana, en la cancha del Estadio de Santa Laura, en un match que tiene como atractivo especial el que ambos conjuntos harán actuar a sus últimas adquisiciones, es decir, jugarán más o menos con la misma gente que los defenderán en el campeonato oficial de este año.

Por los rojos, tendremos oportunidad de ver a los delanteros Sierre y Arvios, argentinos ambos, y de quienes se ha dicho significarán un auténtico refuerzo para las huestes de Santa Laura. En cuanto a Magallanes, volverá a hacer jugar al defensa De Santis y al delantero Muraco, buenos elementos que ya conocíéramos en los partidos con Mendoza. Además, la "academia" incluirá en su team al medio zaguero Santamarina, quien hasta ahora no había actuado por estar excedido de peso.

El programa oficial que se desarrollará mañana en la tarde en la cancha de los rojos, será el siguiente: 14.15 horas, juveniles de Magallanes y Españoles; 15 horas, segundos equipos infantiles de los mismos clubes; y, a las 16 horas, los elencos profesionales.

## CINCO PROGRAMAS DE BOX AMATEUR HABRA ESTA NOCHE

Intensa actividad desarrollarán hoy los diversos centros de box de la capital y alrededores. Daremos a conocer los pormenores de los espectáculos de mayor importancia.

**EN EL FAMAE**

En este local, se realizará una competencia entre púgiles del Carlos Uzabeaga y Famae. El programa comprende nueve peleas y en la de fondo actuarán Jorge Gómez con Gerardo Cienfuegos.

**UN CAMPEON PELEA EN EL MEXICO**

En el ring de San Pablo 1617, se efectuará una competencia entre aficionados del México y Comercio Atlético. Humberto Vargas, actual campeón de Santiago de la categoría mosca, peleará en match de fondo con José Paez. Previamente, habrá ocho combates.

**EN EL ESTADIO CHILE**

Los púgiles del Club Diego Portales, pertenecientes a la Universidad Católica, alternarán con los del Yarur, esta noche en el cuadrilátero del Estadio Chile. Se anuncian dos combates de fondo: Zenón Arenas con Carlos Giavenini y Pedro Cancino con Víctor Berrocal.

**EN SAN JOSE DE MAIPO**

Una delegación de púgiles del México se presentará esta noche en el teatro de San José de Maipo, en un torneo frente a elementos del Club Unión Cordillera, de esa localidad. Mario Guajardo y Juan A. Ríos, protagonizarán el match de fondo.

**OSCAR PONCE CON JOSE TORRES**

Los mejores aficionados del Ferroviario y del Compañía de Gas, se medirán esta noche, a las 21.30 horas, en el local de Exposición 2049. En el combate principal se medirán Oscar Ponce con José Torres.

## MORENO AGRADECE UNA DESIGNACION

El Club Deportivo República Argentina designó como su socio honorario y cooperador, al jugador argentino de la Universidad Católica, José Manuel Moreno. A este respecto, el crack ha agradecido la designación en los siguientes términos: "De mi mayor consideración: En respuesta a vuestra atenta de fecha 2 del corriente mes, tengo el agrado de dirigirme a usted y socios, agradeciéndoles la designación con que me han honrado. No solamente acepto complacido el nombramiento de socio honorario y cooperador, sino que también quedo a vuestras gratas órdenes, dispuesto a realizar la visita a esa secretaría general, para lo cual solamente espero me fijen el día y hora que lo consideren oportuno. Reiterando mi reconocimiento por tan distinguida consideración, saluda a usted y socios, muy atentamente, (firmado): José M. Moreno".

## TODO SE ARREGLO CON NATACHA Y SEGUIRA JUGANDO

"Natacha está entrenando, figura en el seleccionado e irá en la jira", nos declaró ayer la señorita Amelia Reyes Pinto, presidenta de la Federación de Básquetbol de Chile.

—"Es efectivo que no se le colocó en el match amistoso con Cabrera Gana. Ello se debió a un momento de nerviosidad de la entrenadora Antonia Karzulovic que aparte de Natacha, dejó a otras dos muchachas sin jugar. Posteriormente, la entrenadora reconoció este error".

—"Con Natacha ya está todo arreglado y hoy estrenó en el Estadio Chile. Además, irá mañana sábado a Valparaíso como integrante del seleccionado, y tengo entendido que se le rendirá un homenaje".

—"Yo personalmente, me alegro que una muchacha de nuestro deporte como en el caso de Natacha, haya logrado triunfar y conseguir la popularidad que tiene. Indirectamente, ello favorece al básquetbol mismo, que es lo que nos interesa".

—"Finalmente, les repito que con Natacha todo está arreglado y creo que volverá a ser una de las más entusiastas jugadoras del básquetbol nacional".

**PARA LA UNION.**—Francisco Arbios Molinelli y Mario Rodolfo Sierro Lazzarini, puntero izquierdo e inter derecho respectivamente, llegaron ayer a esta capital, en donde defenderán, en la temporada oficial del presente año, los colores de la Unión Española. Es posible que jueguen mañana frente a Magallanes, en el único espectáculo importante que se ha fijado para ese día.

## PROYECTAN REPETIR EL "CASO NATACHA" CON ELIANA BUSCH

Dirigentes de la Asociación de Natación de Santiago tratarán el lunes la posibilidad de plantear ante la Federación, que no se incluya en el equipo que irá al Perú, a la doble campeona nacional Eliana Busch. Se aludiría para ello "que carece de espíritu deportivo y que es una persona difícil de manejar".

De concretarse esta iniciativa, podría producirse una situación bastante grave, que saldría más allá de las esferas de la natación, por cuanto en su deporte, Eliana Busch está siguiendo las huellas de Natacha Méndez en básquetbol, en lo que respecta a popularidad.

Natacha, como se recordará, fue víctima de medidas arbitrarias, precisamente, por su popularidad y dotes personales de simpatía y belleza. Ahora se repetiría el caso con Eliana, la única nadadora que en el Panamericano mejoró sus tiempos.

—"Hace tiempo que se está desatando una campaña en contra de Eliana —nos dijeron miembros de la Universidad Católica— y prueba de ello es que no se puede conseguir que en los torneos oficiales se le fijen competencias de 200 y 400 metros donde nadie es capaz de ganarla. Además, para lograr su eliminación, se están esgrimiendo argumentos totalmente desatinados. En el torneo de mañana sábado no intervendrá por no haber entrenado y ponemos en aviso a la Federación que, de este hecho, seguramente, se acogerán para pedir que se prescinda de su concurso. En cuanto al carácter de Eliana, es el de toda muchacha que tiene personalidad: exige que se le trate bien y no acepta que nadie la gritonee".

Se le plantea, en consecuencia, un serio problema a la Federación Chilena y deben sus miembros obrar con gran tino y evitar que se adopte una medida impopular e injusta. Inclusive, si no se presentan pruebas concretas para exigir la eliminación de la campeona, deben aplicarse medidas disciplinarias a los que propician tal iniciativa.

## BREVES DEL DEPORTE

**BOX.**— En el Famae se efectuará esta noche los encuentros entre los representantes de esta institución y los del Carlos Uzabeaga. Los encuentros son los siguientes: Marcos Navarro con Gerardo Contreras; Oliverio Silva con Jaime Claramunt; Luis Contreras con Sergio Marchant; Jaime Kirkman con Antonio Ramírez; Mario Ortiz con Ramón Arancibia; Gustavo Reyes con Gilberto Garcés; Héctor Pérez con Manuel León; Juan Lacoste con Luis Núñez; Jorge Valdés con Raúl Pinto; y Jorge Gómez con Gerardo Cienfuegos. Los primeros pertenecen al Famae.

**CLUB NACIONAL.**— Realizará hoy a las 21.30 horas, su comida anual con números de variedades y baile social. Para mañana, a las 17 horas, se ha organizado una matinée infantil.

**BASQUETBOL.**— El campeonato de Futuros Cracks de la Asociación de Básquetbol de Santiago llegó a su término, obteniéndose los siguientes resultados:

Copa Erasmo López.— 1.o Deportivo Readi A; 2.o Deportivo Libertad.

Copa Emilio Carrasco.— 1.o Deportivo Berenguer; 2.o Balmaceda Juniors;

Copa Antonio Cirer.— 1.o Halcón Lo Ovalle; 2.o Licores Mitjans;

Copa Luis Pezoa.— 1.o Deportivo Portales; 2.o Hospital Militar—Sederap.

Copa Enrique Botinelli.— 1.o San Ignacio; 2.o Textiles Picó Domínguez;

Copa Humberto Collarte.— 1.o Deportivo Alacalufe; 2.o Unión Recreo.

**HOMENAJE A D. JUAN LEGARRETA.** — Mañana a las 21 horas, se realizará en el Círculo Español, Delicias 1550, la manifestación de despedida que se ofrece a don Juan Legarreta por parte de la Sociedad Inmobiliaria Estadio Español y la Sociedad Deportiva del Estadio Español.

**UNION MATUCANA.**— Acordó cancelar todos sus compromisos por el accidente del señor Jorge Loyola, capitán del segundo cuadro de fútbol, que se halla hospitalizado en la Posta N.o 3 de la Asistencia Pública.

**CHILE SPORTING CLUB.** —Ha organizado para hoy un baile en el local de calle Esperanza 49.

**HOCKEY.**— En la cancha del Colegio Hispano Americano se realizará mañana dos encuentros de hockey sobre patines entre los teams de Universidad Católica y Ferrobadminton.

**ENTREGA DE PREMIOS.**— Se hará esta noche, a las 21.30 horas, en Concón 104, la entrega de premios del Torneo Industrial de Fútbol

**BASQUETBOL POPULAR.**— En la cancha Cabrera Gana se realizarán hoy los siguientes matches: 19.15 horas: Pelotas Pivot con San Francisco, femeninos; 20.15 horas: Manu Tara con Carlos Navarrete, equipos femeninos; Manu Tara con Lircay, masculinos; San Francisco con Pivot, masculino.

**RECORDARAN UN ANIVERSARIO.**— En una comida que se hoy en el Palacio de Ñuñoa, Irarrázaval 1841, se recordará el primer aniversario del club Green Cross de Antofagasta. Las adhesiones se reciben en la Fuente de Soda "L'Ovir del Postal Fernández Concha, hasta las 20 horas de hoy.

**CAMPEON.**— El primer equipo del deportivo Mar del Plata se clasificó campeón en un torneo cuadrangular en el que participaron además los equipos de los clubes Vencio Carroza y Estadio Chile.

**U. CATOLICA.**— Mañana se elegirán definitivamente a los representantes de Universidad Católica, en el próximo torneo oficial de la Sección Cadetes. En la cancha de la Escuela de Carabineros, hará una selección final ajustada al siguiente horario: 8.45 horas, terceros infantiles: 9.45 horas, segundo y primer cuadros infantiles; 11 horas, juveniles e intermedio.

**ATLETISMO.**— Mañana a las 8.30 horas, se iniciará la segunda etapa del torneo atlético interno en pista del Círculo Atlético Royal, que tendrá como escenario la pista de Quinta Normal.

## Dos nómades frente a frente en lucha de fondo: el árabe Alí Bargach contra el "calé" El Gitano

### El ítalo RENATO "El Magnífico" contra el español gigante COLLADO en el semifondo.

### Bueno fué el sorteo de nuestro campeón HUASO BRIONES

Los llenos absolutos habidos en la segunda y tercera ruedas, habían claro de que el campeonato internacional de CATCH AS CATH CAN, que se está disputando en el TEATRO CAUPOLICAN los MIERCOLES Y SABADOS, es de primera calidad, y confirman los grandes pergaminos de que venían precedidos desde el extranjero los campeones que están actuando.

**LA CUARTA RUEDA DE HOY**

Esta noche, en la colchoneta del CAUPOLICAN, debe disputarse la cuarta rueda del campeonato internacional de CATCH, y, de acuerdo con el programa fijado por la comisión, les corresponde a los mejores campeones que actúan en nuestro país, presentarse a disputar los puntos necesarios para la clasificación final del presente torneo.

**LUCHAS ENTRE NACIONALES**

Se ha de iniciar el brillante espectáculo de esta noche con tres luchas entre nacionales, que también son del más alto interés.

A las 21.45 horas, o sea, a las 9.30 de la noche, actuarán TITO LAZO y JORGE SEPULVEDA, quienes serán los primeros en dirimir superioridades en la colchoneta, en la primera lucha de la noche.

**SEGUNDA LUCHA**

El liviano nacional KID COYOYO reaparece en acción después de una ausencia un tanto prolongada y en óptimas condiciones de entrenamiento, debiendo enfrentarse a LUIS MUÑOZ, que ha tenido lucida actuación últimamente.

**TERCERA LUCHA**

Un espectáculo bastante movido, pese a sus kilos, fué el que brindaron TORRES y LEYTON en su reciente match. Ahora, TORRES se enfrenta a un rival ganoso y bien entrenado, como se encuentra JORGE AGUILERA.

**RENATO "El Magnífico", cuya espectacularidad en la ciencia del Catch As Catch Can, ha sido la sensación del actual campeonato.**

**PRIMERA INTERNACIONAL**

LO ZURDO, el fuerte argentino que, poco a poco, ha ido demostrando la gama de sus recursos, después de su primera presentación, en donde perdiera ante el HUASO BRIONES, se mide con el rival más difícil que ha tenido en su campaña en CHILE: ANDREAS LAMBRAKIS, el formidable griego, que viene de empatar ante el árabe ALI BARGACH.

**SEGUNDA INTERNACIONAL**

En el sorteo de la comisión, que presiden los señores BASTARRICA y ZOROBABEL RODRIGUEZ, a nuestro campeón, el popular HUASO BRIONES, le correspondió medirse con el astuto y fuerte germano HANS AGUILA.

**TERCERA LUCHA INTERNACIONAL**

Todos los escépticos habrán debido convencerse de que RENATO el Magnífico, el de la melena ondulada y aspecto frágil, es cosa seria entre las cuerdas, ya que en dos presentaciones ha logrado sendos triunfos.

En esta oportunidad el italiano deberá demostrar algo más que hasta ahora ante el fuerte y mañero gigante español COLLADO.

**GRAN MACTH DE FONDO**

Las fuerzas, mañas y condiciones que como catcher posee el gigante español COLLADO, las puso en evidencia ante un rival tan difícil como se presentara en su debut el campeón "calé" EL GITANO.

Pues bien, en el match de fondo, al viajero incansable de EL GITANO le ha correspondido un rival muy difícil, ya que se mide nada menos que con ALI BARGACH, quien, hasta el momento, es el puntero del campeonato, en empate con su rival del miércoles, el formidable griego ANDREAS LAMBRAKIS.

Los protagonistas de la lucha de fondo poseen escuelas similares, y ambos se encuentran dotados de una fortaleza física poco común. Además, el uno defenderá su posición de privilegio en el campeonato, ya que es puntero, ALI BARGACH, y el otro, el fuerte GITANO, entra a pechar por escalar tan alto sitial.

Será, a no dudarlo, una lucha de emoción entre auténticos campeones.

NOTA.— Las boleterías del Teatro atenderán la venta de entradas desde las 10 de la mañana hasta la hora de la función.

Las entradas reservadas se guardarán hasta la hora de iniciarse el espectáculo, únicamente.

## MAGALLANES INFANTIL Y SUS ACTIVIDADES

Los siguientes encuentros se han programado a equipos del Magallanes para mañana en el Estadio Santa Laura.

A las 14.15 horas, equipo juvenil A. con Unión Española. Deberán presentarse a las 13.45 en Santa Laura: Errázuriz, Fdo. Silva, G. Moraga, B. Mejías, G. Ortiz, F. Castillo, L. Correa, R. Moya, O. Moraga, R. Cavieres, C. Cornejo, C. Zelada, Johnson, Cáceres, S. Moreno y Sergio Lara.

A las 15 horas, segundo infantil con Unión Española. Se cita a las 14.15 a los jugadores: S. Rojas, G. Correa, O. Avila, Domínguez, Riquelme, Sanhueza, Barra, Camoto, Escanilla, A. Peña Cajas, Hernández, Brenet, Villalobos, Waldo Robles y Rosende.

**CON AUDAX ITALIANO**

En la cancha San Vicente, Av. Zañartu 1000, jugarán con Audax Italiano a las 9.15 la primera infantil; a las 10, el juvenil B. y a las 10.30 horas, la división intermedia.

**DIVISION ESPECIAL CON INNOVACION**

En la cancha Santiago, Av. Ecuador-Las Rejas, se presentará mañana el elenco de cuarta especial del Magallanes frente al team superior del Deportivo Innovación, a las 17 horas. Reunión de los jugadores del Magallanes a las 14.45 horas en la Garita Mapocho.

**INFANTILES JUGARON EN LA CISTERNA**

Con el Atlántico jugaron los infantiles del Magallanes el domingo en el Estadio Municipal de La Cisterna. El segundo infantil del Magallanes venció 2x0; goles de Raúl Andrade y Erasmo Cajas, y el team juvenil del Atlántico ganó 2x1 al primero infantil albiceleste. Gol de Mario Ulloa.

**CLASIFICACIONES DE JUGADORES**

Los días martes corresponde al Magallanes clasificar e inscribir a sus jugadores, de 19 a 21 horas en Agustinas 1559.

CLUB DEPORTIVO UNIVERSIDAD CATOLICA

CONDONACION DE CUOTAS

Autorizados por la División de Honor, comunicamos a nuestros socios que se ha concedido una amnistía general para los señores asociados atrasados en sus pagos.

Abonando las cuotas desde enero de 1951, queda completamente al día en sus compromisos con el Club, cualquiera que sea el tiempo que ha estado en mora, desde su ingreso.

Los socios deben aprovechar esta facilidad, que se concederá por tiempo limitado, de acuerdo con la mencionada autorización.

Termina esta facilidad con la quinta fecha de la Competencia Oficial, y pagando su cuota anual antes del 30 de abril gozará del derecho de satisfacerla por $ 480.—

EL TESORERO GENERAL

SACOS IMPORTACION — SAZIE 2965 TEL. 34777 — COMPRA-VENTA — NAGUEL

"MASTER" ¡La BOQUILLA para todo fumador! Si usted fuma demasiado, use BOQUILLA "MASTER" en metal blanco

$120

Defiende al fumador del 50 por ciento de la nicotina, y otros tóxicos. Ninguna otra boquilla ha dado resultado igual. Un cigarrillo es el filtro.

ENVIOS CONTRA REEMBOLSO Y DIRECTAMENTE AL POR MAYOR

CASA FIONA UNION CENTRAL 1063 (vest. T. METRO)

CASAS NUEVAS

$ 20.000.-

CON ESTA SUMA AL CONTADO, SALDO FACILIDADES HASTA 5 AÑOS,

le entregamos sitio y casa nueva de ladrillo, pilares y cadenas de fierro, tres piezas, cocina, baño, patio cerrado panderetas.

Vea Ud. 20 casas ya entregadas a sus compradores y contrate hoy mismo la suya. Atención diariamente.

HUERFANOS 1164 — SEGUNDO PISO OFICINA 16

SAN PABLO 5875

Micros Blanqueado 52 y Barrancas 50, a la puerta

LA SENSACION DEL MOMENTO!

LA VENUS DE EBANO! OLGA SOCARRAZ LA MULATA DE FUEGO

SALON DE TE Y BOITE Violín GITANO

HUERFANOS 757 — FONO 30500

ULTIMOS SIETE DIAS! LOS ANGELES del INFIERNO (OS ANJOS DO INFERNO) EL MEJOR CONJUNTO VOCAL E INSTRUMENTAL DE AMERICA

Conjunto JAI ALAI (FIESTA ALEGRE) EMBAJADORES DE LA CANCION ESPAÑOLA

MAESTRA CEREMONIA LUCY LANNY ESTRELLA DEL CINE.

HOY EN HORAS DEL TE Y NOCHE

Pronto DEBUT!

Lorenzo D'ACOSTA y su orquesta EN LAS HORAS DEL APERITIVO Y NOCHE

ANITA VASQUEZ BAILARINA CLASICA INTERNACIONAL

MARIO CLAVELL COMPOSITOR E INTERPRETE INSPIRADO

POR BALANCE

Grandes CREDITOS A SU ALCANCE!

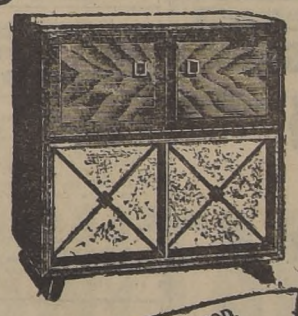

RADIOELECTROLA R. C. A. VICTOR, MOD. QU-15, cambia automáticamente 10 discos, aguja de zafiro permanente.

$ 1.450.— mensuales

RADIO R. C. A. VICTOR, MOD. Q-312, ojo mágico, ondas corta y larga, 6 tubos.

$ 480.— mensuales

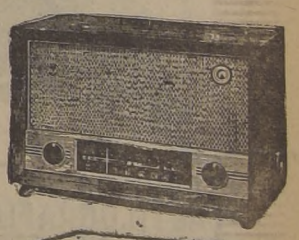

RADIO R. C. A. VICTOR, MOD. 5. Q-23, ondas corta y larga.

$ 380.— mensuales

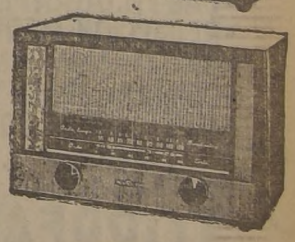

PEQUEÑO GIGANTE, Modelo 50x5, 5 tubos, corriente Universal.

$ 300.— mensuales

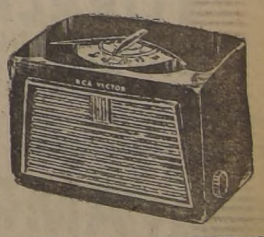

SURTIDO COMPLETO NOVEDADES EN DISCOS

SINTONÍA PUENTE 710

DISTRIBUIDOR AUTORIZADO RCA VICTOR

SABADO ABIERTO TODO EL DIA!

# Departamento de Bellas Artes tendrá Peñaflor

PEÑAFLOR, 6. — El 29 del presente, la Municipalidad de Peñaflor inaugurará su Departamento de Cultura y Bellas Artes. Durante el acto, actuarán los Coros Polifónicos de la Universidad de Chile y se declarará abierta una gran exposición de artes plásticas.

Se materializa así una bella iniciativa del Alcalde de Peñaflor, señor Lascar, que tuvo el valioso concurso del pintor señor Carlos Vibert, y la mejor acogida de los organismos culturales de la Universidad.

Se hará también entrega de los nombramientos oficiales, a los miembros honorarios señores Romano de Dominicis, Domingo Santa Cruz, Jorge Alfaro Ramírez, de la Universidad de Chile; Carlos Humeres Solar, Director de Bellas Artes, y Washington Espejo.— El Corresponsal.

# DEPORTES

## ANDERE, MONESTES Y RINALDI, COMPRARON EL "STROMBOLI"

Los conocidos jugadores profesionales de fútbol, de nacionalidad argentina, Raúl Andere, Federico Monestés y Vittorio Rinaldi, compraron recientemente el café Strómboli, ubicado en calle Moneda 954.

Andere y Monestés integrantes del equipo de honor de la Universidad Católica, y Rinaldi, ex jugador de Audax Italiano, han manifestado que se han establecido en este giro comercial, porque piensan radicarse definitivamente en Chile.

## TRES CATCHERS CONTESTAN AL CHILENO GRLICA

A propósito del desafío que hiciera el luchador chileno Esteban Grlica, publicado ayer por LA NACION, tres catchers que actúan en el Caupolicán han contestado a él en los siguientes términos:

"De nuestra consideración: En la sección de su digno cargo del diario de los deportes y los deportistas, LA NACION, hemos visto que aparece un desafío de un señor Esteban Grlica, en el que emplaza a todos los catchers del "Caupolicán", que no pesen arriba de 115 kilos, para medirse con él.

Si bien, el desafiante en su manifestación, hace declaraciones temerarias, nos es grato hacerle saber que estamos listos para luchar en el Catch as catch can, con el señor Grlica, los siguientes catchers chilenos, entre los cuales el desafiante puede elegir: Huaso Briones, 110 kilos; Domingo Torres, 110 kilos; Osvaldo Villegas, 90 kilos.

El match, de efectuarse, sería posible el miércoles 11 del presente, en la 5.a rueda del Campeonato Internacional de Catch, en el ring del Teatro Caupolicán. Saludan atentamente al señor jefe de Deportes (firmados): Huaso Briones, Domingo Torres, Osvaldo Villegas.

Nota. — La Comisión Deportiva del Teatro Caupolicán espera al señor Grlica el sábado, a las 10 P. M., debiendo entrevistarse con el presidente de ella, señor Ignacio Bastarrica.

## FESTIVAL DE FUTBOL EN QUINTA NORMAL

Esta tarde a las 14 horas, en el Estadio Municipal de Quinta Normal, se realizará un espectáculo futbolístico que promete alcanzar especial lucimiento. En el encuentro preliminar el team de Radios La Cooperativa Vitalicia enfrentará a la Selección Radial; luego, en el semifondo, jugarán Barracas con Fluminense y, finalmente, en el match básico el Juventud Platense campeón de Quinta Normal, tendrá por contendor al conjunto de división especial de Colo Colo.

## EQUIPO QUE LLEVA AUDAX A LOS ANDES

Mañana a las 8 horas partirá desde la sede social de Audax Italiano (Lira 425) el equipo de honor de los italianos que se medirá en Los Andes con el team superior del Trasandino de dicha localidad. Con este objeto se nos ha pedido citar a los siguientes jugadores: Chirinos, Donoso, Olivos, Klein, Bello, Vera, Yori, Cortez, Carrasco, Valenzuela, Sergio Espinoza, Araya, Aguila, Tello, Toro y Gaete. Acompañarán a la delegación: dirigentes, socios y el entrenador, Ladislao Pakosdy.

## PRESENTO RENUNCIA DIRECTORIO DE LA DIVISION RESERVAS

Renunció el Directorio de la División Reservas de nuestro fútbol, por considerar que este organismo no fué consultado ni tomado en cuenta para nada por la División de Honor, en el proyecto que crea la Serie de Ascenso, eliminándolo en forma automática, sin que mediaran explicaciones de ninguna naturaleza. Solidarizaron con las renuncias los componentes del Cuerpo de Delegados.

Ayer en la tarde, una comisión integrada por los señores Hilario Medina, Raúl Rodríguez y Pedro J. Benavides, entregó el texto de la renuncia a la División de Honor, en la cual se deja constancia del poco agrado con que se recibió el procedimiento de esta entidad.

Con la situación planteada a la División Reservas, se han producido cosas curiosas. En efecto, luego de que los clubes acordaron prescindir de esta institución, con fecha posterior enviaron notas confirmando a sus delegados, con lo cual se creó un ambiente totalmente contradictorio. Incurrieron en esta doble actitud, Ferrobadminton, Wanderers, Everton y Universidad Católica. Asimismo, a la sesión de antenoche llegó a hacerse cargo de su puesto, un delegado del Everton, y su papel no fué del todo confortable, al comprobar que ya la institución no existía.

¡ESPECIALÍCESE!

- TAQUIGRAFIA
- DACTILOGRAFIA
- REDACCION MERCANTIL
- ARITMETICA COMERCIAL
- CONTABILIDAD
- AUXILIAR DE COMERCIO

FONCK

Instituto TORREALBA
HUERFANOS 1734
SALAS INDEPENDIENTES PARA SEÑORITAS

AMPLIOS CREDITOS
OFRECEMOS A NUESTRA DISTINGUIDA CLIENTELA
SASTRERIA INGLESA
BANDERA 183 — LOCAL N.o 6
SUBTERRANEO — GALERIA.


# SERA FAVORABLE A NORTE CHICO INFORME DEL ENVIADO DEL BANCO INTERNACIONAL

## Terminó su misión geólogo de EE. UU. doctor J. Crosby

VICUÑA, 6.— Existe la impresión de que el informe técnico del Dr. Crosby, geólogo norteamericano, y enviado del Banco Internacional de Reconstrucción, será favorable a las aspiraciones de la región.

El señor Crosby, a su regreso del viaje de estudio que hiciera al interior del valle, reveló a "LA NACION", que había estudiado detenidamente las aguas, la capacidad de riego y los suelos de los alrededores de los ríos Turbio y Claro.

Agregó que su exposición final sólo será redactada una vez que se halle en EE. UU. Seguirá viaje a Santiago, donde sostendrá una última reunión con los técnicos chilenos a fin de obtener los antecedentes que faltan a su informe confidencial al Banco. Pese a la reserva con que el señor Crosby alude a las conclusiones de sus investigaciones, sus pocas palabras revelan la buena impresión que esos estudios le causaron.

El dictamen favorable de este técnico determinará el auxilio económico que el valle de Elqui necesita para incorporar a su patrimonio riquezas aun inexplotadas.— SERGIO RETAMALES, corresponsal.

## Tren saltó de la vía, y derribó una casa en la estación de Monte Aguila

El Club Aéreo de Puerto Montt es uno de los más progresistas de la región. Está formado por entusiastas pilotos, que han dado ya elocuentes demostraciones de su pericia. Fotografía enviada por nuestro corresponsal, señor Rolando Schmauk.

### MILAGROSAMENTE ESCAPO EL DUEÑO

CONCEPCION, 6.— La casa de don Alberto Estadi fué, justamente, la inesperada meta del tren 440, de pasajeros pue se dirigía al norte, y que cambió de vía, en la Estación de Monte Aguila a una excesiva velocidad. La locomotora chocó con el tope metálico que cortaba la línea en ese punto y, salvado el frágil obstáculo, continuó su loca carrera que, como queda dicho, terminó en la casa del seor Estadi. Naturalmente, el edificio, con la violencia de la colisión quedó virtualmente reducido a escombros. Por fortuna, en esos instantes no había nadie en la casa. El señor Estadi se hallaba en Concepción. Su impresión —al regreso —fué mayúsculo. Se encontró, de rompe y rasga, sin habitación. Estimó los daños en trescientos mil pesos. No hubo desgracias personales que lamentar.— EL CORRESPONSAL.

## UNA JOVEN PAREJA MURIO ATROPELLADA

CONCEPCION, 6.— Un hombre y una mujer murieron destrozados por un tren de pasajeros frente al cruce de Andrés Lama en las afueras de esta ciudad.

Algunos documentos que llevaba el hombre permitieron idenficarlo como Nicolás Arce. La joven que lo acompañaba no fué identificada.

Algunos testigos del accidente informaron que la pareja no se percató de la presencia del tren ya que, al producirse el accidente caminaban lentamente por el cruce.— EL CORRESPONSAL.

BLANCO 1161 VALPARAISO TELEFONO 4427

# PROYECTO DE PUERTO PESQUERO SE ENTREGO AL MUNICIPIO PORTEÑO

### Movimiento de vapores

**LLEGAN**

**Hoy sábado**
PAPUDO, de Isla de Pascua.
FEDERICO SCHAGER, de Coronel.
CANELOS, de Iquique.
GERTRUD BAKKE, de Oslo, vía Panamá.
**El domingo 8**
PAULA DAN, de Nueva York.
IMPERIAL, de Europa y Estados Unidos.
**El lunes 9**
PERULITE, de Talcahuano.
SAN ANTONIO, de Iquique, vía San Antonio.
**El martes 10**
SANTA OLIVIA, de Nueva York.
HINDANGER, de Vancouver y Los Angeles.
SANTA MARGARITA, de Nueva York.
VILLARRICA, de Punta Arenas.
**El miércoles 11**
PILAR, de Antofagasta y San Antonio
SARMIENTO, de Liverpool.
**El jueves 12**
JUNIN, de Arica, vía San Antonio.
MAULLIN, de Iquique, vía San Antonio.
SANTO DOMINGO, de Iquique, vía San Antonio.

**SALEN**

LONTUE, para Tocopilla e intermedios.
QUIÑENCO, para puertos carboneros.
SANTA CATALINA, para Iquique.
**El domingo 8**
CANELOS, para Iquique.
**El lunes 9**
PAPUDO, para puertos azucareros.
GERTRUD BAKKE, para Oslo.
**El martes 10**
PAULA DAN, para Nueva York
IMPERIAL, para Nueva York.
**El miércoles 11**
FEDERICO SCHWAGER, para Iquique.
SAN ANTONIO, para Iquique.
**El jueves 12**
SANTA OLIVIA, para Nueva York.
SANTA MARGARITA, para Nueva York
**El viernes 13**
SARMIENTO, para Liverpool
SANTO DOMINGO, para Iquique.

### Esa obra se realizaría en un plazo no inferior a cuatro años

La I. Municipalidad de Valparaíso recibió ayer los planos y memoria sobre el puerto pesquero que se proyecta construir en la caleta de El Membrillo, ejecutados por el ingeniero señor Ricardo Santander, del Departamento de Puertos del Ministerio de Vías y Obras Públicas.

Ese interesante proyecto está basado en sólidos estudios científicos de las condiciones del litoral en el sector comprendido desde Playa Ancha hasta la desembocadura del río Aconcagua. La elección de la caleta El Membrillo se debe a las favorables condiciones que presenta ese lugar.

De acuerdo con el proyecto a que nos referimos, la construcción del puerto pesquero de Valparaíso podría realizarse en un plazo no inferior a cuatro años, incluyendo la edificación del mercado para centralizar la distribución de pescados y mariscos. El costo de la obra está calculado en $ 65.000.000.

La I. Municipalidad, a través de sus departamentos técnicos, iniciará el estudio de este proyecto, para luego remitirlo al Supremo Gobierno, a fin de que cuanto antes se disponga de los recursos necesarios para dar comienzo a las obras.

Es oportuno recordar que la construcción del puerto pesquero de Valparaíso constituye uno de los más sentidos anhelos del emporio comercial de la República, ya que él permitirá orientar esa industria sobre bases muy promisorias.

### Espectáculos de hoy

AVENIDA (5184).— Siempre te he querido, Coqueta y Las chicas mandan.
COLON (2949). — Amarga condena.
CONDELL (2027). — Una noche embriagadora y Bach.
IMPERIO (4567). — Choque de pasiones.
METRO (2111).— Las minas del rey Salomón.
MUNICIPAL VIÑA (81739).—Travesuras de una bella.
OLIMPO VIÑA (81380).— Almas desviadas.
PACIFICO (8057).— Avivato.
REAL (2640).— El mandato del otro mundo y Rubia secuestrada.
RIALTO VIÑA (81906).— Almas en la sombra.
REX VIÑA (85050) — Hablan las campanas.
RIVOLI (2268).— Un grito ahogado y Crimen en París.
VALPARAISO (5522).— Cuarteto
VELARDE (4654).— Avivato.
VICTORIA (3778).— Mundo extraño.
NOTA.— Los números entre paréntesis corresponden al del teléfono de cada sala.

## 3 MIL TONELADAS DE SEMILLAS DE PAPAS COMPRARON A CANADA

En círculos comerciales de Valparaíso se informó ayer que el Instituto de Economía Agrícola, por intermedio de la Sociedad General de Comercio ha adquirido, recientemente, en Canadá, tres mil toneladas de semillas de papas, para suplir la falta de producción que se registrará en el presente año, e intensificar las próximas cosechas.

De esta adquisición, mil toneladas serán destinadas a Coquimbo y dos mil a San Antonio.

Es posible que próximamente se realicen nuevas compras en Canadá u otro país

## NUEVO COMANDANTE DE ESCUELA DEFENSA DE COSTA ASUMIO AYER

El Capitán de Fragata, don Raúl Rossi Contreras, asumió ayer el cargo de comandante del Fuerte Vergara y de la Escuela de Defensa de Costa, sucediendo al comandante don Eugenio González Nolle, quien pasará a servir otra importante función.

Actuó como interventor el comandante don Alejandro Navarrete, jefe del Estado Mayor de la Primera Zona Naval.

## PETROLERO "MAIPO" DEBE ARRIBAR HOY

Hoy debe arribar a este puerto el petrolero "Maipo", unidad de la Marina de Guerra, que viene de San Pedro de California con un cargamento de combustibles para la Armada Nacional.

## EL CAPITAN TAYLOR AGRADECE A NUESTRA MARINA DE GUERRA

El Comandante en Jefe de la Armada, Vicealmirante don Carlos Torres Hevia, recibió ayer del capitán señor Patrick Taylor, aviador australiano que en el bote volador "Frigate Bird II", unió su patria con nuestro país, la siguiente comunicación radiotelegráfica enviada cuando volaba rumbo a Pascua:

"Ruego aceptar nuestros más expresivos agradecimientos y aprecio por vuestro interés personal y valioso apoyo prestado a nosotros por la Armada de Chile en el vuelo del avión "Frigate Bird II".

## SALDRA DEL DIQUE EL LUNES VAPOR ESPAÑOL "M. NURIA"

El lunes próximo abandonará el dique flotante de este puerto el vapor de carga español "Monte Nuria", de la Compañía Naviera Aznar, de Bilbao, después de habérsele reparado la avería que sufrió en la proa al encallar en Angostura Guía.

Este barco zarpará inmediatamente con rumbo a Tocopilla para embarcar un cargamento completo de salitre, que transportará a España por cuenta de la Corporación de Ventas de Salitre y Sodo.

## UN EX GOBERNADOR DE CAUPOLICAN FALLECIO

RENGO, 6. — Hoy dejó de existir en este pueblo, don Luis E. Urbina Flores, prestigioso maestro y ex Gobernador de Caupolicán. Su deceso ha sido hondamente lamentado en todos los círculos sociales. Los funerales del señor Urbina se efectuarán el domingo próximo, a las 10 horas.— PEÑAILILLO, corresponsal.


Maestros primarios:

Un buen Maestro debe estar al día en los adelantos pedagógicos que constituyen su especialidad. Ahora se logra que grupos de adultos aprendan a leer y escribir en pocas semanas, con escasa intervención del profesor, utilizando la "GUIA PARA ENSEÑAR ANALFABETOS", de distribución gratuita. Pedirla a:

CASILLA 4195 — SANTIAGO

REPARAMOS TRANSFORMAMOS HIGIENIZAMOS
Propiedades
FACILIDADES DE PAGO
Caja de los Propietarios de Chile

RADIOS CREDITOS
ALTA CALIDAD PRECIOS BAJOS EN
Mueblería CENTRAL
ROSAS 1777

P.S.N.C.
COMPAÑIA INGLESA DE VAPORES
Vapores de carga y pasajeros para Europa:
Próximas salidas de Valparaíso.

| | |
|---|---|
| "SARMIENTO" | Mediados de abril. |
| "SALAVERRY" | Mediados de abril. |
| "LAGUNA" | Primera quincena mayo |
| "KENUTA" | Primera quincena mayo |
| "LORETO" | Segunda quincena mayo |
| "REINA DEL PACIFICO" | 16 de mayo |

PASAJES AEREOS A TODAS PARTES DEL MUNDO
AGENTES GENERALES PARA:
CUNARD STEAM-SHIP COMPANY LTD. Y ROYAL MAIL LINES LIMITED
THE PACIFIC STEAM NAVIGATION COMPANY
SANTIAGO Agustinas 1066 — VALPARAISO Blanco 689.

BUSES SANTIAGO - TALCA
E INTERMEDIOS

| SALIDAS DE TALCA: | SALIDAS DE STGO.: |
|---|---|
| 7.30 horas | 7.30 horas |
| 15.30 horas | 15.30 horas |
| LLEGADAS A TALCA: | LLEGADAS A STGO.: |
| 13.00 horas | 13.00 horas |
| 21.00 horas | 21.00 horas |

RESERVAS DE PASAJES
SANTIAGO: Avenida Bulnes 150 — FONO 67014.
CURICO: Pastelería Italia — FONO 441.
MOLINA: Refugio — TELEFONO 98.
TALCA: Oriente 1067 — FONO 459.

Almorranas
Las almorranas son molestas y dolorosas, y su descuido puede traer consecuencias serias.
El Ungüento MAN ZAN se prepara únicamente para combatir las almorranas. Proporciona alivio, calma la irritación y es antiséptico.
Cada tubo viene provisto de una cánula mediante la cual el ungüento se aplica sin dificultad, llegando a todas las partes afectadas.
Base:—Hamamelis Virginiana, Alcanfor, Aceite de Eucalipto y Fenol.
UNGÜENTO MAN ZAN

Bombonería NOVIA
ALMUERZO DE HOY
$ 35.
Choclo — Sopa Pastina — Panqueque de espinacas — Asado con salsa tártara — Manzana — Café.
Huérfanos N.o 1006

MARQUESITAS-BARANDA
Sillitas de paseo, Sillitas comedor, Triciclos, Coches-Cunas, Relojes pulsera, Pieles, Camisas y Corbatas, Catres de bronce, Marquesas cromadas y Reina Ana, Somieres de acero, Cubrecamas de raso, Frazadas, Colchas, Aluminio, Lámparas y Juegos de cristal, Juegos de loza, Artículos para regalos, etc.
VENDO POR CUOTAS MENSUALES.
HUERFANOS 920
Cuarto piso — Oficina 409

SILBERTEX
SAN DIEGO 219 - B
Fábrica de ropa para niños
ABRIGUITOS VESTIDITOS
Ropa interior, ternitos, delantales
Despachamos contra reembolso, sin recargo.

ANAFES "PRIMUS"
M. R.
y sus repuestos adquiéralos a sus importadores:
CASA PRIMUS
Taller de reparaciones
SAN DIEGO 59
—SANTIAGO—


# Importantes yacimientos mineros tiene Coyhaique

COYHAIQUE, 6. — Los técnicos extranjeros que visitaron esta región e hicieron algunos estudios en el terreno, comprobaron la existencia de valiosos yacimientos mineros que [...] insospechadas posibilidades económicas a la zona.

El Rotary Club y las asambleas políticas, acordaron [...] tar al Gobierno la creación en Coyhaique de una oficina [...] ca que permita establecer la verdadera riqueza minera de la región y pueda informar exactamente a las autoridades.— [...]CAR LOPEZ, corresponsal.

## EL PRESIDENTE SE HALLA EN LA SERENA

LA SERENA, 6.— Llegó esta tarde el Presidente de la República, desde Viña del Mar, a donde regresará el domingo en la mañana. En el aerdromo era esperado por autoridades y amigos personales. — REY-BLANCO, corresponsal.

## 50 AÑOS CUMPLE LA ASAMBLEA RADICAL

GALVARINO, 6. — 50 años de vida cumple mañana sábado, la Asamblea Radical de Galvarino, al servicio de los intereses del radicalismo y del pueblo. Con este motivo el día indicado habrá una sesión solemne, a las 11 horas, con asistencia del señor Intendente de la provincia, don Ernesto Behnke V., quien prometió asistir a tal acto.

Durante su medio siglo de existencia, la Asamblea Radical de Galvarino, ha aportado su valioso concurso a todas las campañas de bien público del pueblo y de la región. Las principales obras de adelanto local han sido inspiradas por sus viejos patriarcas y mantenida con toda entereza por la nueva generación que ha cimentado su cultura cívica al calor de esta doctrina. La Asamblea de Galvarino es una de las [...] tigua de la localidad.

De sus fundadores, [...] prestigiosos vecinos señores [...]tín Contreras Navarrete, [...] A. Campos Cártes, [...] Sanhueza Tenorio, Luis A. [...] Sepúlveda y otros.— EL CORRESPONSAL.

## PUGILES DEL EDUARDO MURILLO ACTUAN [...]

ÑUÑOA, 6.— En su [...] cado en la Avenida [...] con Juan Sabaj, se enfrentarán los púgiles componentes del Club "Eduardo Murillo" y del Club "Parisis", cuyas categorías son las siguientes:

CATEGORIA MINIMO: [...] Cabrera, del Murillo, con [...] González, del Parisis; [...] rales del Murillo con [...] Pizarro, del Parisis.

CATEGORIA GALLO: [...] ricio Espinoza, del Eduardo Murillo, con Eduardo Arias, Parisis.

PESO PLUMA: Pedro [...]za, del Murillo, con Miguel [...]to, del Parisis.

MEDIANO: René Cabrera, Murillo, con José Neill, del Parisis.

SEMIFONDO: Mario [...] peso pluma, del Club [...] con Nicolás Gutiérrez del [...]sis, y Fondo, categoría [...] Mario Cabrera, del Murillo, [...] Fernando Villalón.

Como siempre los combates [...] los componentes del Club Eduardo Murillo, prometen ser [...]ta categoría por sus púgiles [...] lo componen.— (RENATO ZAVALA, Corresponsal).


Parquets FENIX

SOBRIO M. R. ELEGANTE
PERFECTO LUJOSO
SOC. MADERERA FENIX LTDA.
SANTO DOMINGO 1302 — TELEFONO 8[...]

AUTOMOVIL Y CAMIONETA FUERA DE USO

Se solicitan propuestas privadas para el día 10 de[...] en curso, a las 16 horas, para la enajenación de diversos vehículos dejados fuera de uso en los Servicios.

Bases y antecedentes en el Departamento Central de Compras de la Beneficencia, Sección Adquisiciones, [...] Matta 644, Santiago.

EL JEFE

Fábrica de ROPA INTERIOR Y Tejidos de punto
Venta directa al público, a precio [...]
FABRICA
Mañanitas — Batas de levantar — [...]
Ajuares de novia — Chalecas — Chombas y toda clase de
TEJIDOS PARA GRANDES Y CHICOS
SAN ANTONIO 89 - FONO 8823[...]

Artefactos Sanitarios S.A.
"ARTESANIT"
JUNTA GENERAL ORDINARIA DE ACCIONISTAS

Cítase a Junta General Ordinaria de accionistas para el día 10 de abril de 1951, a las 11 horas, que se verificará en el local social ubicado en calle Domingo Arteaga N.o [...], a fin de conocer y aprobar la Cuarta Memoria y Balance General de nuestra Sociedad al 31 de diciembre de 1950, y nombrar directores por los que cumplen su período y nombrar inspectores de cuentas.

El Registro de Accionistas permanecerá cerrado desde el 4 al 10 de abril de 1951, ambas fechas inclusive.

EL PRESIDENTE

RELOJES SUIZOS
ENTREGAMOS INMEDIATAMENTE
con sólo $ 400.- de pie
SALDO PAGADERO EN PEQUEÑAS CUOTAS MENSUALES
LOS SERENOS 475
QUINTO PISO - OF. 503 - FONO 69628
POR CATEDRAL ENTRE MORANDE Y TEATINOS

# Moderna construcción ha levantado la Caja de Ahorros de EE. Públicos

## En dos pisos funcionarán sus oficinas, y en el resto habrá 35 departamentos

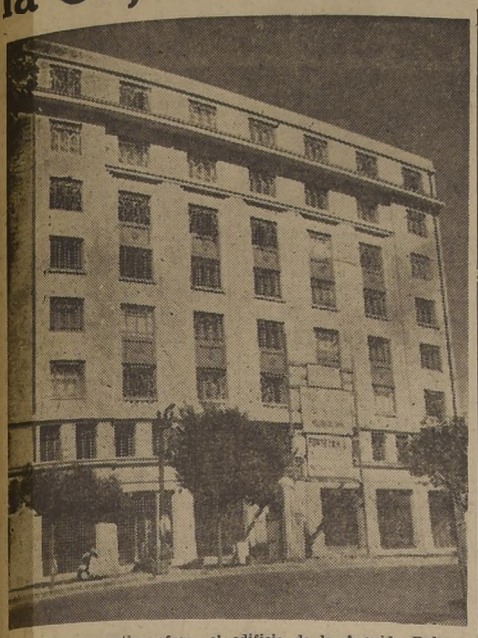

Hermosa perspectiva ofrece el edificio de la Avenida Bulnes N.o 125.

La Caja de Ahorros de Empleados Públicos, institución que goza de un sólido prestigio, adquirido a través de largos años de existencia, se trasladará próximamente al edificio propio que ha construido en la Avenida Bulnes N.o 125, o sea, en pleno Barrio Cívico. Ocupará allí el segundo y tercer pisos, lo que la dejará en condiciones de ampliar sus servicios en forma beneficiosa para los miles de imponentes acogidos a su régimen.

De los seis pisos restantes, ya que en total son ocho, el primero ha sido dedicado a cuatro locales comerciales, con amplios subterráneos para bodegas, y los demás a departamentos residenciales. De éstos hay treinta y cinco, divididos en dos tipos: de uno y dos dormitorios, con living comedor, baño y dependencias para servicio.

La presentación del edificio ofrece una hermosa perspectiva, con sus amplios ventanales y su severa estructura arquitectónica, y en cuanto a su disposición general, reúne todas las características de una moderna y suntuosa construcción.

Los planos de la obra fueron encomendados a los arquitectos señores Fernando de la Cruz y Hernán Rojas Santa María, y la ejecución de ellos, a la firma constructora Forteza Hnos.

Colaboraron en los trabajos, en calidad de subcontratista, varias firmas de reconocido prestigio, entre ellas las siguientes:

Mantelli Hnos., cerrajería artística; Luis Román, provisión y colocación de incineradores para basuras; Dell'Orto Hnos., en el suministro y colocación de toda la obra de vidriería; Pedro Pecchini, en el ramo de baldosas; Guglielmetti Balmelli, instalaciones de puertas de madera; Mina Hnos., en el suministro de puertas de fierro, y Blundell, que proveyó de la pintura que se empleó en todo el edificio.

Como puede apreciarse en la fotografía que acompaña estas líneas, la construcción a que nos referimos está llamada a figurar, con justificado título, entre las mejores que se están ejecutando en el corazón del Barrio Cívico.

# NUEVO EDIFICIO DE DEPARTAMENTOS DE LA CAJA DE EE. PUBLICOS Y PP.

Esta es la construcción que viene a embellecer la esquina de Av. Bernardo O'Higgins con Serrano.

## Está ubicado en la esquina de la Avenida Bernardo O'Higgins, con la calle Serrano

Entre las numerosas obras emprendidas últimamente para acrecentar el progreso de Santiago, se encuentra el nuevo edificio de departamentos que se ha construido en la esquina de la Avenida Bernardo O'Higgins con la calle Serrano, y cuya ejecución se inició hace poco menos de ocho meses, por cuenta de la Caja Nacional de Empleados Públicos y Periodistas. En la actualidad se están haciendo activamente los trabajos de terminación, a fin de poder entregarlo el 1.o de mayo próximo.

De sobrias y armoniosas líneas arquitectónicas, dotado de todos los adelantos de la edificación moderna, y ubicado en un sitio que presenta especiales ventajas como sector residencial, este edificio consta de nueve pisos, en cada uno de los cuales se ha dado cabida a varios departamentos para arriendo. En el primer piso hay tres locales comerciales con subterráneo para bodega, los que están ya arrendados por prestigiosas firmas de la capital.

La superficie edificada alcanza a 9.200 metros cuadrados, lo que de por sí puede dar una idea de la importancia de esta nueva construcción que viene a embellecer la parte céntrica de la ciudad.

La ejecución de la obra gruesa estuvo a cargo de la Empresa Constructora Ureta Hnos., y los planos fueron ejecutados por el arquitecto don Eduardo Vargas. Como jefe de obra actuó el constructor civil don Jorge Toscanini.

Entre las diversas firmas que contribuyeron a la construcción, cabe citar a las siguientes:

Claudio del Valle, que suministró un excelente material de parquets; Eugenio Briceño, en los trabajos de estuco; Arquín, en la provisión y colocación de los muebles de cocina, y la Industria Marmolera Nacional "Selco", a cuyo cargo estuvo todo lo relacionado con la construcción de escaleras, pasamanos y obras accesorias. Es digno de hacer resaltar que esta última firma, que emplea personal exclusivamente chileno, desarrolló todos sus trabajos con maquinaria construida totalmente en el país.


ESTOS MODERNOS EDIFICIOS ELIMINAN LAS BASURAS CON
"INCINERATOR"
LUIS ROMAN V.
Agustinas 1070 - Oficina 147 - Fono 69418

ARQUITECTURA INTERIOR
ARQUIN
LAMBRECHT Y SEKLER
FABRICA: SANTIAGUILLO 1141,
SANTIAGO, — TELEFONO 50915
FABRICACION DE MUEBLES DE COCINAS, CLOSETS E INSTALACIONES COMERCIALES

FABRICA DE PARQUETS
CLAUDIO DEL VALLE M.
Arauco 309 — Fono 50759
SUMINISTRO LOS PARQUETS PARA EL EDIFICIO DE SERRANO ESQUINA ALAMEDA

MUEBLES METALICOS
Y EN FIERRO FORJADO
PARA TERRAZAS Y JARDINES
CON MIMBRE, TELA, MADERA Y HUINCHAS METALICAS
Faroles en todos los estilos. Lámparas desde 1 hasta 12 luces, Parrillas, Morillos, Biombos, Portatenazas, Leñeras, Carboneras para chimeneas, Apliqués, Candelabros, Perchas, Repisas, Paragüeros, Mesas de centro y de arrimo, Golpeadores, Alcayatas, Rejas judas, Guarniciones y bocallaves para muebles, etc. Gran existencia.
ENTREGA INMEDIATA — VENTAS AL DETALLE
MANTELLI HERMANOS
ARGOMEDO 322 - FONO 34981

SOC. DE CONSTRUCCIONES CELULARES LTDA. RED
HUERFANOS 972 OF. 702 FONO 84675 SANTIAGO
ESMERALDA 956 3r. PISO FONO 3559 VALPARAISO

MARMOLES Y TRAVERTINOS
NACIONALES E IMPORTADOS
Ofrece para colocación inmediata
En toda clase de trabajos, la
INDUSTRIA MARMOLERA NACIONAL
"SELCO"
SAN PABLO N.o 4455. FONOS 93902-91740
CASILLA 5501. SANTIAGO

VIDRIERIA ESTEBAN DELL'ORTO S. A.
ejecutó la colocación de
VIDRIOS - CRISTALES - ESPEJOS
Y LADRILLOS DE VIDRIO
En los edificios de Av. Bernardo O'Higgins esq. de Serrano y de Avenida Bulnes 125

EL INGENIERO EXPERIMENTADO

Y RECOMIENDA SIEMPRE
LADRILLOS MENICHETTI Hnos.
PEDIDOS A SANTA ROSA 3280.
TELEFONOS 52557 51315

FIERRO S. SACK
SAN PABLO 1179-MORANDE 817

¡SANITARIOS!
OFRECEMOS PARA ENTREGA INMEDIATA
ARTEFACTOS SANITARIOS DE PORCELANA VITRIFICADA:
MARCA "ROCA", FABRICACION ESPAÑOLA
NACIONALES DE PENCO
AZULEJOS PENCO BLANCOS, VERDES, NEGROS Y MARFIL
y todo el renglón relacionado con sanitarios, incluyendo cocinas, califonts y termoeléctricos,
IMPORTADORES Y DISTRIBUIDORES:
CORCES, RIO Y CUEVAS LTDA.
FERRETERIA SANTO DOMINGO - STO. DOMINGO 1021
FONOS: 84539 - 81617 - CASILLA 1765 - SANTIAGO

PUERTAS PRINCIPALES DE ESTE EDIFICIO FUERON COLOCADAS POR
SOC. MINA HNOS. LTDA.
Sucesores de Carlos Mina e hijos
CERRAJERIA ARTISTICA, CORTINAS, PASAMANOS, PUERTA PRINCIPAL Y VENTANAS DE FIERRO
M R MINA E.ESCALA 3096 SANTIAGO
Persianas de tipo, tapas de doblar hacia la pared y de toldo, reforzados y económicos
PERSIANAS DE ENROLLAR DE FIERRO, PATENTE 5969
Cortinas transparentes de malla y acero, enchufables, caladas o lisas.
ERASMO ESCALA 3096
CASILLA 2241 — TELEFONOS 91091-91092

# LINEA DE CARRERA EN EL CLUB HIPICO

Domingo 1.o de abril
(PISTA LIVIANA)

PRIMERA CARRERA. — 1.500 metros.— Condicional.— Tres años no ganadores
1.o ROBESPIERRE 53.5, E. Freire
2.o Massenet 52, O. Olivares
3.o Bannar 56.1, G. Sepúlveda
4.o Gulutrén 52, M. Arellano
N. T.— 5.o Bocha 53, 6.o Por Pesaña 55, 7.o Visionario 54, 8.o Miss Michigan 53, 9.o Paramount 56, 10.o Oh París 52, 11.o Weissemberg 55.2, 12.o Belén 49.5, 13.o Salomona 52.
Ganada por 1 1|4 cuerpo; el 3.o a 3 1|2 cuerpos; el 4.o a 1|2 pescuezo; el 5.o a 3|4 cuerpo. Tiempo: 1.34.

SEGUNDA CARRERA. — 1.100 metros.— Condicional dos años no ganadoras
1.o KARLET 52, J. Sánchez
2.o Katalta 52, J. Marchant
3.o Osaka 52, A. Poblete.
4.o Comopluma 51, S. Arriagada
N. T.— 5.o Balbuena 55, 6.o Caneratta 52, 7.o Temerosa 50, 8.o Monetaria 52, 9.o Balsia 52, 10.o Copuchenta 50.
Ganada por 2 cuerpos; el 3.o a 2 1|2 cuerpos; el 4.o a 1 3|4 cuerpo; el 5.o a 2 1|4 cuerpos. Tiempo: 1.7 1|5

TERCERA CARRERA. — 1.100 metros.— Condicional.— Dos años no ganadoras
1.o Luminaria 52, J. Marchant
2.o White Star 52, M. Reyes
3.o Exotic 52, J. Bravo
4.o Poncherita 50, R. Cifuentes
N. T.— 5.o Miss América 50.1, 6.o Guayaba 52, 7.o Violencia 52, 8.o Belle Ile 52.8, 9.o Petrouska 50, 10.o Jeanne Maddou 52, 11.o Gitano 50, 12.o Anémona 52, 13.o La Concepción 52.5.
Ganada por 2 cuerpos; el 3.o a 3|4 cuerpo; el 4.o a 1 1|2 cuerpo; el 5.o a 1 pescuezo. Tiempo: 1.7 2|5.

CUARTA CARRERA.— 1.000 metros.—
1.o MOSCA AZUL 55, J. Sánchez
2.o Ugolina 51, Julio González
3.o Estampa 45.5, M Silva
4.o Naico 55, L Correa
N. T.— 5.o Paracleto 56, 6.o Paladina 48.1, 7.o Herrador 50, 8.o Finlandesa 51, 9.o La Estrella 45.4, 10.o Boina Azul 54, 11.o Huayca 54, 12.o Nativa 57, 13.o Araña 53, 14.o Bar Le Duc 58, 15.o Holy War 53, 16.o Formosina 49.5.
Ganada por 1|2 cuerpo; el 3.o a 3|4 cuerpo; el 4.o a 1 1|2 cuerpo; el 5.o a 1 cabeza. Tiempo: 1 4|5.

GARROTE, para muchos entendidos, es el mejor juego en la carrera del desquite del Club Hípico. Y, por cierto, compartimos tal idea, pues el pensionista de Castro atraviesa por un excelente período

QUINTA CARRERA. — 2.400 metros.— Handicap
1.o TATAI 60, H. Caballero
2.o Patín 45.8, G. Silva
3.o Excelsior 56, L. Espinoza
4.o Chispazo 49, J. Cifuentes
N. T.— 5.o Chimbador 61
Ganada por 6 cuerpos; el 3.o a 1|2 cuerpo; el 4.o a 1|2 cabeza; el 5.o a 1|2 cuerpo. Tiempo: 2.30 3|5.

CARRERA A.— 3.200 metros.— Vallas.— Condicional
1.o EL CRUCERO 66, N. Villarroel
2.o Comovás 71, M. Rivera
3.o Romancero 62, A. Chandía
4.o Colle 68, . Riquelme
N. T.— 5.o Salvajón 68, Tártaro 71 (rodó).
Ganada por 5 cuerpos; el 3.o a 1|2 pescuezo; el 4.o lejos; el 5.o lejos. Tiempo: 3.51 4|5

SEXTA CARRERA. — 1.000 metros.— Cuarta serie
1.o SEDUR 52, G. Silva
2.o Llambión 53, J. Marchant
3.o Allá Va 48, M. Guerrero
4.o Guérnica 52, J. Sánchez
N. T.— 5.o Pas Si Fort 54, 6.o Dominante 51, 7.o Jaquimazo 52, 8.o Salitre 48, 9.o Afónico 49.9, 10.o Abejorro 52.1, 11.o Bonizal 56, 12.o Tandil 54.9, 13.o Lolito 55, 14.o Sentimiento 53.
Ganada por 1 3|4 cuerpo; el 3.o 3|4 cuerpo; el 4.o a 1|2 cabeza; el 5.o a 3|4 cuerpo. Tiempo: 1 1|5.

SEPTIMA CARRERA. — 1.200 metros.— Premio "Carlos Valdés I.".— Carrera especial.— Handicap
1.o REGIDOR 49, V. Maldonado
2.o La Tribu 48, R. Ledesma
3.o Garibaldi 48, M. Valenzuela
4.o Allla 54, J. Marchant
N. T.— 5.o Robreño 47, 6.o Tornagaleones 52, 7.o Harapiento 51, 8.o Babilonio 50, 9.o Frito 53, 10.o Remo 56, 11.o Gran Copete 49, 12.o Vizconde 51.
Ganada por 1 cabeza; el 3.o al cabeza; el 4.o a 1 cuerpo; el 5.o a 1|2 pescuezo. Tiempo: 1.12.

OCTAVA CARRERA. — 1.000 metros.— Tercera serie
1.o CIPAYO 50.3, Juan González
2.o Balkán 50, A. Poblete
3.o Marconi 47, O. Olivares
4.o Nix 47.4, M. Guerrero
N. T.— 5.o Starkcar 57, 6.o Tapita 52.5 7.o Huerto 53, 8.o Faldilla 51, 9.o Mahatma 58, 10.o Coltauco 48, 11.o Adversario 56, 12.o Panóyu 4.8, 13.o Pedigüeño 55, 14.o Abono 51.
Ganada por 1|2 cuerpo; el 3.o a 1 cabeza; el 4.o a 3|4 cuerpo; el 5.o a 2 cuerpos. Tiempo: 1.

NOVENA CARRERA. — 1.000 metros.— Segunda serie
1.o POLPAICO 52, J. Marchant
2.o Sin Respeto 53, A. Poblete
3.o Clam 56, R. Parodi
4.o Alumkey 51, A. Silva
N. T. — 5.o Vanidad 55.1, 6.o King Nabuco 53, 7.o Sibarita 55, 8.o Panchito 53, 9.o Stormy 52, 10.o Monada 49, 11.o Polo Norte 52
Ganada por 2 cuerpos; el 3.o a 1|2 pescuezo; el 4.o a 1|2 cuerpo; el 5.o a 1|2 pescuezo. Tiempo: 0.59 4|5.

DECIMA CARRERA. — 1.000 metros.— Primera serie
1.o DEJELO SOLO 55, A. Poblete
2.o Quesaca 50, J. Bravo
3.o Cheer Up, 53, V. Ordóñez
4.o Trivial 60, P Flores
N. T.— 5.o Martes Trece 52, 6.o Lord Cochrane 52, Agalludo 56, Yerba Mate 52, Centro Forward 52, Morocha 50.1, Rayón 50.2, Engaño 46, Ult. Cambises 49.
Ganada por 1|2 cabeza; el 3.o a 1 1|2 cuerpo; el 4.o a 1|2 cuerpo; el 5.o a 1|2 cabeza. Tiempo: 0.59 1|5.

## Cinco consejos para el Club Hípico

Un buen apronte para el Club Hípico: DINAMICO, con aprendiz liviano, pasó el lunes por la pista de arena, 1.600 en 1.44 3|5.
—Un ganador indicado: CERDAN.
—Una doblona a ganador: CERDAN y DORIS (en la 4.a).
—Una tripleta a placé: CERDAN, DORIS y RETINTA.
—Uno para cobrar en la última: LOMBARDO.


FABRICA DE MUEBLES
"DIMENSTEIN"
239 — AV. B. O'HIGGINS — 239
POR INAUGURACION OFRECE CON 30 POR CIENTO DESCUENTO
DORMITORIOS — COMEDORES — LIVINGS MODERNOS Y NORMANDOS
GRANDES FACILIDADES DE PAGO
239 — AV. B. O'HIGGINS — 239

RELOJES SUIZOS
CON SOLO $ 300.-
Saldo facilidades
COMPOSTURAS GARANTIZADAS
ESTADO 91-5.º PISO OF. 501
AL LADO DE LA BOTICA PETRIZZIO TELEFONO 69497


CONSEJO NACIONAL DE COMERCIO EXTERIOR

# IMPORTACION DE GANADO

Llámase a propuesta, a cualquiera persona natural o jurídica, legalmente radicada en Chile, para la internación por ferrocarril de 4.000 novillos gordos de primera clase, durante el mes de mayo próximo.

Las propuestas no podrán ser por una cantidad inferior a 100 cabezas y deberán cotizar precio por kilo-vivo (carro-romana) puesto en Los Andes.

Cada propuesta deberá llevar una estampilla de impuesto de $ 5.— y para presentarse a ellas deberán acompañar una boleta de garantía de $ 25.000.—

A estas importaciones se les dará coberturas con nacionales a $ 9,10.

Las propuestas deberán entregarse en sobre cerrado en el Depto. Importaciones de este Consejo (2.o piso) el día 11 de abril en curso. Después de las 11 A. M. no se recibirán sobres.

Estos se abrirán el mismo día a las 11.30 A. M., en presencia de los interesados que quieran asistir y se resolverá en base a los precios y antecedentes de las firmas oponentes.

Los formularios se entregan desde esta fecha en el Departamento mencionado.

Las presentaciones que no cumplan estrictamente con estas bases no serán consideradas.

Las personas que resulten favorecidas deberán ajustarse a las condiciones estipuladas en su propuesta, lo que garantizarán con una boleta de garantía de $ 1.000.— por novillo.

En caso que haya dos o más oponentes que coticen el mismo precio, se prorrateará la cantidad en razón del número de animales a que hayan optado.

Las personas favorecidas en la propuesta tendrán plazo hasta el 16 de abril en curso a las 12 M. para presentar la solicitud con la correspondiente garantía.

Vencido el plazo que se otorga en el párrafo anterior, a los oponentes favorecidos que no las presenten, se les hará efectiva la garantía de $ 25.000.—, y ls novillos correspondientes se ofrecerán a los concursantes que coticen precios inmediatamente superiores.

La garantía se hará efectiva si el favorecido, salvo caso de fuerza mayor calificado por la Fiscalía de este Consejo, no interna la cantidad de animales estipulada antes del 15 de junio, como plazo fatal.

El Consejo se reserva el derecho de rechazar todas las propuestas si los precios o condiciones no fueran satisfactorios.

SANTIAGO, 5 de abril de 1951.

PRESIDENTE

## DESPIDOS DE EE. EN EL HIPODROMO

Los empleados del Hipódromo Chile, celebrarán el domingo venidero una reunión extraordinaria convocada por el Sindicato Profesional, con el fin de tratar acerca del posible despido de numerosos empleados de las apuestas mutuas.

La reunión tendrá lugar en el local de Estado 33 y en la tabla figuran otros asuntos de interés para el gremio.

OPINION

Uno de los miembros del Sindicato, refiriéndose a la posibilidad de despidos, dijo:

—Nos tendría sin cuidado si se tratara de despedir a ciertos empleados que en realidad prestan muy escasos servicios al Hipódromo; desgraciadamente, no es así... Por eso, vamos a ponernos a cubierto de esta situación".


PIANO ALEMAN
CASI NUEVO
Vendo $ 58.000
Catre acero para niño, colchón pura lana y cómoda.
TOCORNAL 519


## TITULO EXTRAVIADO

Habiéndose extraviado el título N.o 109078 a nombre de Agustín Bavestrello V.. por 300 acciones, de la Cía. Manufacturera de Papeles y Cartones, queda nulo y sin valor por haberse dado el aviso correspondiente.


Organización Jurídica de Leyes del Trabajo
Especialistas en leyes sociales atienden juicios ante los Tribunales del Trabajo, Comisión Mixta de Sueldos y Junta de Conciliación y Arbitraje, informes sobre aplicación de leyes tributarias, redacción de contratos y reglamentos internos para la Industria y el Comercio, constitución de Sindicatos y cualquier asunto relacionado con el ramo, en la Inspección Provincial del Trabajo, Cajas de Seguro Obligatorio y de Previsión de Empleados Particulares.
AGUSTINAS 1111, OF. 718
Fono 83464 — Casilla N.o 948

CREDITOS EN ABRIGOS
Grandes facilidades
ESMERALDA 885 ENTREPISO

Parte de los asistentes a la manifestación que se ofreció en honor del Conde Richard de Tarragón, en el Círculo Francés, con motivo de su próximo viaje a Venezuela. Asistieron amigos, colegas y periodistas.

# PROGRAMAS DE MAÑANA EN AMBOS HIPODROMOS

## CLUB HIPICO

PRIMERA CARRERA.— 1.100 metros.— A las 12.55 P. M.
5 Cirilo, 55; R. Ledesma.
11 Dashing Lad, 55; A. Poblete.
6 Dinamarqués, 55; J. E. Bravo.
1 Limpio, 55; F. Gatica.
4 Marcelo, 55; R. Cornejo.
7 Nuky, 55; J. Guajardo.
2 Odin, 55; A. Tapia.
3 Orozco, 55 P. Flores.
8 Patinador, 55; J. Sánchez.
10 Regalo, 55; R. Castillo.
9 Temperante, 55; R. Cruzat.

SEGUNDA CARRERA.— 1.100 metros.— A la 1.25 P. M.
2 Al Jolson, 55; G. Silva.
9 Amago, 55; R. Aguilar.
4 Bombolim, 55; J. Olivares.
7 Cerdán, 55; J. F. Marchant.
3 Chimbarongo, 55; R. Cruzat.
11 Holy Morse, 55; P. Flores.
8 Howard, 55; A. Silva.
10 Petrarca, 55; O. Valenzuela.
6 San Juan, 55; A. Poblete.
1 Singú, 55; M. Quezada.
5 Talul, 55; L. Espinoza.

CARRERA A.— 1.100 metros.
7 Don Rafa, 61.
3 Parroquiano, 61.
5 Pepito Grillo, 61.
8 Cañada, 58.
4 Gromyko, 58.
6 Senevé, 58.
2 Caldera, 55.
1 Mar Brava, 55.

TERCERA CARRERA.— 1.200 metros.— A las 2 P. M.
4 Abejorro, 58; A. Parada.
15 Balkán, 58; O. Olivares.
5 Bar le Duc, 58; H. Caballero.
6 Buda, 58; V. Leiva.
1 Jaquimazo, 58; J. E. Bravo.
10 Llambión, 58; R. Morla.
12 Quemador, 58; S. Quezada.
16 Sevenfold, 58; R. Castillo.
13 Ranchillo, 58; R. Valenzuela.
7 Lobezno, 52; A. Parada.
3 Massanet, 52; A. Venegas.
11 Navegante, 52; R. Cifuentes.
14 Oh París, 52; F. Gatica.
9 Bocha, 49; R. Cornejo.
2 Canela, 49; G. Silva.
8 Jamaiquita, 49; L. G. Contreras.

CUARTA CARRERA.— 1.500 metros.— A las 2.35 P. M.
2 Copihues, 54; M. Quezada.
7 Springhill, 54; J. Sánchez.
9 Doris, 53; J. F. Marchant.
4 R. Blosson, 53; V. Valenzuela.
6 T. Golden Girl, 49; R. Cornejo.
1 Gudari, 48; F. Gatica.
5 Salquemada, 47; M. Guerrero.
6 A. Seguro, 46; V. Ordóñez.
8 Colpayo, 46; R. Cifuentes.

QUINTA CARRERA.— 1.500 metros.— A las 3.15 P. M.
21 Schokley, 59; A. Tapia.
15 Timbal, 59; L. Espinoza.
14 Ongolmo, 56; J. F. Marchant
25 Azabache, 54; H. Vergara.
22 Purapose, 53; P. Flores.
2 Sátira, 53; J. Contreras.
7 Sonatón, 53; C. Giraldez.
19 Fluminense, 52; R. Parodi.
10 El Galo, 50; R. Pérez.
5 Peñón, 49; E. Muñoz.
24 Pitado, 49; M. Manríquez.
1 Tremenda, 49; E. Márquez.
23 Vértigo, 49; C. Giraldez.
9 Volteada, 49; R. Cifuentes.
11 Chovi, 48; V. Valenzuela.
12 Escalofrío, 48; A. Poblete.
18 Ferryman, 48; L. Manrríquez.
27 Belicosa, 46; V. Ordóñez.
6 Corinne, 46; M. Guerrero.
13 Crea, 45; V. Ordóñez.
20 Germana, 45; F. Gatica.
16 Marinha, 45; J. Aravena.
8 My Lord, 45; H. Vargas.
26 Peregrina, 45; J. García.
4 Potrerillos, 45; J. Atala.
3 Scarlatti, 45; R. Ledesma.
17 Zig Zag, 45; G. Silva.

SEXTA CARRERA.— 1.900 metros.— A las 3.55 P. M.
2 Buchruqueo, 55; J. Olivares.
6 Agua Fiesta, 52; R. Madariaga
4 Bobine, 51; J. F. Marchant.
9 Romeral, 50; R. Cornejo.
5 Farrista, 49; F. Gatica.
3 Peluca, 49; A. Poblete.
10 Galletué, 48; R. Valenzuela.
1 Milky Way, 48; M. Guerrero.
7 Borgia, 46; J. García.
8 Rearmado, 46; V. Ordóñez.
11 Polvorín, 45; R. Ledesma.

SEPTIMA CARRERA.— 1.700 metros.— A las 4.35 P. M.
1 Borodín, 55; L. Espinoza.
4 Finito, 54; J. Contreras.
11 Lidiador, 54; A. Silva.
12 Tomebamba, 53; A. Marchesini.
8 Manderley, 52; A. Poblete.
6 Retinta, 51; J. F. Marchant.
7 Cash Down, 49; V. Ordóñez.
2 Dinámico, 49; R. Ledesma.
9 Doris, 49; M. Valenzuela.
5 Zorro Azul, 49; R. Cornejo.
13 Scottie, 47; M. Guerrero.
3 Gudari, 45; V. Valenzuela.
10 Jordán, 45; F. Gatica.

OCTAVA CARRERA.— 1.500 metros.— A las 5.15 P. M.
15 Ch. Bacán, 56; J. E. Bravo.
20 Comotú, 55; G. Palma.
22 Cori, 55; M. Ocampo.
5 Magadis, 55; Juan González.
11 Star Dust, 55; G. Sepúlveda
13 Curacao, 54; R. Madariaga.
16 Maricastaña, 54; S. Quezada.
4 Tío Pepe, 53; L. Espinoza.
6 Peluca, 52; R. Valenzuela.
18 Bigarreña, 51; R. Parodi.
1 Dieciochera, 51; A. Silva.
2 Peñíscola, 51; V. González.
12 Noveno, 50; V. Valenzuela.
9 Palatino, 50; C. Giraldez.
10 Acurrucada, 49; L. Manrríquez
17 Silver Star, 49; V. Ordóñez.
14 Finanza, 48; M. F. Silva.
7 La Loca, 48; M. Manríquez.
8 Santa Fe, 48; A. Poblete.
3 Corcovado, 46; F. Gatica.
21 Copetón, 45; E. Muñoz.
19 Chetnick, 45; J. García.

NOVENA CARRERA. —1.500 metros.— A las 5.55 P. M.
11 Qué Más Da, 57; R. Parada.
2 Agalludo, 56; J. F. Marchant
3 Nahuel, 56; J. Sánchez.
5 Provocador, 55; R. Parodi.
7 Kin Koo, 53; L. Pérez.
1 Como, 52; M. Ocampo.
8 Cuido, 52; A. Silva.
10 Terror dos Mares, 52; A. Poblete.
12 El Manzur, 51; R. Cornejo.
6 Farouk, 51; M. Guerrero.
4 Jean Pierre, 51; O. Valenzuela
13 B. Vidur, 49; F. Gatica.
14 H. Viejo, 49; V. Ordóñez.
9 Poet, 47; R. Cifuentes.

DECIMA CARRERA.— 1.500 metros.— A las 6.40 P. M.
14 Royal Palace, 58; E. Freire.
8 Oreste, 57; J. Espinoza.
16 Brumoso, 55; S. Arriagada.
17 Valparaíso, 55; M. Salas.
5 Lombardo, 54; J. E. Bravo.
13 Etíope, 53; R. Cruzat.
3 Marisco, 53; M. Reyes.
2 Garrote, 51; A. Silva.
15 Montpelier, 51; R. Parodi.
12 Balsamar, 49; R. Cornejo.
10 Estanciero, 49; G. Retamal.
6 Cambalache, 48; S. Quezada.
4 Arrogante, 47; L. G. Contreras.
9 Charol, 47; O. Chamorro.
7 Flora, 47; V. Valenzuela.
1 Cachamba, 46; A. Yáñez.
11 Tapita, 45; M. Guerrero.

## HIPODROMO CHILE

PRIMERA CARRERA — 1.200 metros — A las 8.
3 Guadalupana 58, H. Vergara
14 Camacho 57, G. Montes
10 Credenza 54, G. Silva
21 Tony Boy 54, M. Henríquez
17 Agaluz 46, N. N.
15 Virazón 53, A. Yáñez
5 Scarlatti 52, R. Pérez
6 La Paloma 52, R. Parada
2 Martuca 51, L. A. Contreras
8 Redondita 51, R. Ledesma
18 Ilderer 51, N. N.
11 Patotero 50, Ig. Núñez
1 Caldera 49, J. Cornejo
13 Riobranco 49, Juan García
9 Chacarita 48, C. Córdova
4 Julita 48, V. Ordóñez
19 Osvaldo 48, L. Manríquez
7 Rutilante 47, R. Pavez
20 Senevé 47, C. Paredes
12 Black Girl 45, G. Padilla
22 Guerriman 45, C. Farmer
6 Serenata 45, N. N.

SEGUNDA CARRERA. — 1.200 A las 8.30.
2 Afonía 52, L. Manríquez
16 Ardilla 52, L. Pérez
11 Copada 52, G. Silva D.
15 Chifiada 52, R. Cruzat
7 Chinela 52, C. Giráldez
10 Emperatriz 52, R. Ledesma
13 Espabilada 52, Juan Espinoza
6 Sal Nevada 52, Jn. González
4 Gitana 52, N. N.
3 La Monita 52, R. Castillo
12 Loyka 52, M. Quezada
8 Matty 52, V. González
1 Niña Mulata 52, V. Ordóñez
14 Parrilla 52, G. Retamal
9 Tendresse 52, Julio González
5 Yerma 52, A. Poblete

TERCERA CARRERA. — 1.200 metros — A las 9
6 Amortajada .52, R. Castillo
14 Quintilla 52, G. Retamal
12 Bamboleta 52, R. Madariaga
2 Como Espuma 52, M. Quezada
3 Estercita 52, O. Cáceres
16 Fricandella 52, A. Salazar
8 Guayaba 52, A. Poblete
7 Jennifer 52, L. Pérez
9 Mujeriega 52, M. Henríquez
4 Palmera 52, R. Cruzat
11 Puntéra 52, R. Ledesma
13 Quenita 52, L. Manríquez
15 Romántica 52, V. González
1 Santa Rosa 52, M. Araneda
10 Taitú 52, C. Giráldez
5 Valenza 52, B. Sandoval

CUARTA CARRERA. — 1.200 metros — A las 9.35.
23 Mascarón 56, R. Castillo
18 D. Glafira 55, V. Ordóñez
21 Sortilegio 55, J Adasme
17 Mattheron 54, M. Quezada
12 Tremenda 54, R. Cruzat
8 Filippo 53, A. Venegas
22 Florada 52, B. Sandoval
19 Astelena 51, L. A. Contreras
1 Imperial 51, L. Pérez
15 Intolerable 51, N. N.
5 El Mirlo 48, M. Guerrero
3 Revancha 51, R. Madariaga
4 Argucia 50, M. Henríquez
10 Embustera 50, Juan García
16 Garrotazo 50, R. Pérez
20 Lucaya 50, C. Giráldez
13 B. Spear 49, A. Poblete
14 Cordillerano 49, L. Manríquez
7 Fifa 49, C. Farmer
6 Paladina 49, A. Parada
9 Refrán 49, Jl. González
2 Balayón 48, G. Padilla
11 Yanacona 47, G. Silva D.

QUINTA CARRERA. — 1.200 A las 10.10.
8 Cap'taine 56, E. Canales
14 Maihue 56, V. Jara
11 Mastil 56, R. Madariaga
10 Matraca 56, R. Contreras
9 Galicia 55, Jn. Espinoza
13 Moonlight 56, V. Ordóñez
1 Paracleto 56, R. Castillo
3 Irawady 55, G. Valdivia
18 Letón 54, M. Henríquez
17 Ajlalilla 53, O. Valenzuela
16 La Pepita 53, L. A. Correa
19 Pregón 53, R. Cruzat
5 Peumal 53, S. Arriagada
20 Araucano 52, Jn. González
15 Gringoire 52, M. Guerrero
7 Ugolina 52, Jl. González
6 Huri 50, J. Adasme
2 Lamar 50, C. Giráldez
12 Rhetoric 49, A. Poblete
4 Tabernera 49, C. Farmer

SEXTA CARRERA. — 1.200 metros — A las 10.50.
1 Vizconde 58, M. Quezada
2 Lector 57, C. Córdova
12 Polaco 54, R. Latorre
14 Goyo 54, A. Poblete
15 Zapatazo 54, R. Parodi
9 Casquivano 53, L. Espinoza
16 Mr. Trece 53, J. Sánchez
11 Morocha 52, R. Madariaga
4 Tafta Hindi 52, Juan Espinoza
6 Yerba Mate 52, J. Bravo
7 Archipiélago 50, R. Cifuentes
5 Rayón 50, L. Manríquez
3 Vagamundo 50, V. Ordóñez
10 Gama 48, N. N.
13 Cambises 47, M. Guerrero
8 Vanidad 47, G. Silva D.

SEPTIMA CARRERA — 2.400 metros — A las 11 30.
3 Olimpo 58, A. Poblete
6 Zahorí 57, A. Silva
8 Marquemada 54, A. Tapia
9 Tuncana 54, J. Sánchez
5 Pr. Gitano 52, V. Valenzuela
7 Leguleyo 51, P. Flores
4 Editor 50, J. García
1 Makalu 50, O. Valenzuela
10 Peligroso 50, R. Cornejo
2 Tembladera 50, A. Salazar
11 Aimará 45, V. Ordóñez

OCTAVA CARRERA— 1.200 metros — A las 12.10.
8 Comodiano 58, S. Arriagada
14 Olaf 56, Ig. Núñez
6 Cojitranco 50, R. Ledesma
1 Bonanza 54, V. González
7 Groon 54, M. Quezada
15 Lolita 54, V. Ordóñez
10 Sintomática 54, Juan Espinoza
16 Coscachito 53, R. Madariaga
2 Espiritual 52, C. Giráldez
12 La Loma 52, M. Reyes
2 Marhue 52, C. Córdova
13 Sugar 52, L. Pérez
11 Allá Vá 52, M. Henríquez
4 Puro Maile 51, Jn. González
5 Ritja 51, A. Silva
4 Hulla 46, M. Guerrero

NOVENA CARRERA. — 1.200 metros — A las 12.50.
4 Ontario 57, R. Cruzat
12 Desesperado 56, L. Pérez
6 Adversario 55, A. Silva
11 Fujiyama 55, G. Retamal
13 Remilgo 54, Jn. González
8 Retengo 53, M. Quezada
1 Rfete 53, Jn. Espinoza
9 Soberanía 53, V. Ordóñez
10 Manolete 52, C. González
14 Irineo 50, J. García
2 Campanita 49, C. Giráldez
3 Ranchillo 49, A. Poblete
5 Rosina 48, M. Guerrero
7 Guérnica 47, R. Ledesma

DECIMA CARRERA. — 1.200 metros — A la 1.30.
19 Insólito 56, R. Cruzat
12 Arrabalero 55, Jn Espinoza
14 Engaño 55, J. Alarcón
13 Chinganera 54, L. Pérez
18 Don Fó 53, L. Manríquez
8 Doñihuano 53, M. Díaz
15 Salónica 53, J. Olivares
1 Santin 53, A. Yáñez
17 Bayona 52, M. Araneda
3 Explosivo 51, J. Adasme
5 Golondro 51, M. Guerrero
4 Comotú 50, V. Ordóñez
7 Marjo 50, R. Madariaga
20 Sonette 50, R. Parada
10 Acapulco 49, C. Giráldez
16 El Cairo 49, G. Silva D.
6 Rocío 49, A. Poblete
2 Huerto 48, M. Henríquez
9 Mr. Popeta 45, J. Aravena
11 Tontorrón 45, R. Ledesma

# ULTIMAS PERFORMANCES EN EL HIPODROMO CHILE

Domingo 1.o de abril
(PISTA PESADA)

PRIMERA CARRERA. — 1.400 metros.— Octava serie
1.o LETON 53, M. Henríquez
2.o Guadalupana 56, L. Manríquez
3.o Crea 52, V. Ordóñez
4.o Soñolencia 56, E. Márquez
N. T.— 5.o Redondita 51.8, 6.o Miss Gloria 46., 7.o Filippo 60, 8.o Narciso Negro 47, 9.o Bondadoso 46, 10.o Ortigal 51.8, 11.o Pechuga 48, 12.o Senevé 47, 13.o Potrerillos 53, 14.o Agaluz 46.5, 15.o Riobranco 49, 16.o Cañada 49, 17.o Parroquiano 52.2, 18.o Giovanina 53, 19.o Holandés 53, 20.o Qué Perla 47 5.
Ganada por 3 cuerpos; el 3.o a 1|2 cabeza; el 4.o a 1|2 cabeza; el 5.o a 1|2 pescuezo. Tiempo: 1.28.

SEGUNDA CARRERA. — 1.200 metros.— Condicional.— Dos años no ganadoras
1.o GODARD 54, V. Ordóñez
2.o Mesonero 55, A. Silva
3.o Ferro 55, J Espinoza
4.o Huacari 55, M. Quezada
N. T.— 5.o Batelero 55, 6.o Límite 55, 7.o Soldado 55, 8.o Victorioso 55, 9.o Darwin 55, 10.o Silverín, 55.
Ganada por 3 1|2 cuerpos; el 3.o a 1 cabeza; el 4.o a 2 1|2 cuerpos; el 5.o a 1|2 cuerpo. Tiempo: 1.14 2|5.

TERCERA CARRERA. — 1.200 metros— Condicional.— Dos años no ganadores
1.o VOSTOK 55, L. Espinoza
2.o Graziano 53, S. Arriagada
3.o Camelón 55, V. González
4.o Canastero 54, R. Aguilar
N. T.— 5.o Yute 55, 6.o Singú 55, 7.o Pleno 55, 8.o Regaño 55, 9.o Octubre 55.
Ganada por 3|4 cuerpo; el 3.o a 1|2 cuerpo; el 4.o a 3|4 cuerpo; el 5.o a 1|2 pescuezo. Tiempo: 1.14 4|5.

CUARTA CARRERA. — 1.400 metros.— Séptima serie
1.o PITADO 49, M. Henríquez
2.o Retoño 57, G. Retamal
3.o Florada 51, J. Contreras
4.o Ficha 50, J. García
N. T.— 5.o Seven Gold 56, 6.o Embrujo 56, 7.o Mariage 54, 8.o Corinne 52, 9.o Envidioso 54, 10.o Tremenda 56, 11 o Proasi 53, 12.o Imperial 53, 13.o Tinguiririca 49, 14.o Confitura 50, 15.o Achulapada 54, 16.o Barniz 50.7, 17.o Astelena 53 (p. mal).
Ganada por 1|2 cuerpo; el 3.o a 1 1|2 cuerpo; el 4.o a 2 cuerpos; el 5.o a 1 nariz. Tiempo: 1.27.

QUINTA CARRERA. — 1.400 metros.— Sexta serie
1.o SAGAR 53, V. Gonzáles
2 o Churelo 51, R. Parodi
3.o Babieca 55, G. Sepúlveda.
4.o Le Coq 52, M. Silva
N. T.— 5.o Araucano 52, 6.o Relicario 54, 7.o Sankara 57, 8.o Mascarón 52, 9.o Gringoire 52, 10.o Lamar 50 (p. mal), 11.o Mayuca 53, 12.o Enramada 52, 13.o Marciano 52, 14.o Pildorina 52, 15.o Grandota 52, 16.o Sátira 52.2, 17.o Mariachi 54.
Ganada por 1 pescuezo; el 3.o a 3|4 cuerpo; el 4.o a 3 cuerpos; el 5.o a 1|2 cuerpo. Tiempo: 1.26 3|5.

SEXTA CARRERA.— 1.400 metros.— Sexta serie
1.o YADRAN 56, A. Poblete
2.o Zumbador 51, M. Valenzuela
3.o Nahuel 56, A. Silva

LLAMBION, ha estado cumpliendo una campaña tan pareja, que su triunfo el domingo próximo está dentro de las mejores posibilidades

## LA NEBLINA NO DEJO VER LOS APRONTES

Debido a la intensa neblina de la mañana de ayer, no fué posible controlar los aprontes en ninguno de los dos hipódromos. La bruma, persistió hasta avanzadas horas de la mañana, cuando la mayoría de la caballada había sido retirada de la pista.

4.o Vagamundo 49, I. Núñez
N. T.— 5.o Polaco 54.5, 6.o Cuirry 53, 7.o Pildorín 48, 8 o Tequila 57, 9.o Peruano 53, 10.o Garufa 49, 11.o Propicia 53, 12.o Oreste 50, 13.o Ric Rac 55 14.o Eco 49, 15.o Recelo 52.
Ganada por 2 cuerpos; el 3.o a 1|2 pescuezo; el 4.o a 1|2 cuerpo; el 5.o a 1|2 cuerpo. Tiempo: 1.25 1|5.

SEPTIMA CARRERA. — 2.600 metros. — Handicap ascendente. — Tercera serie e inferiores
1.o MAKALU 56.2, O. Valenzuela
2 o Agua Fiesta 46.7, M. Guerrero
3.o Brumoso 57, S. Arriagada
4.o Coraggio 47, M. Valenzuela
N. T.— 5.o Joyel 58, 6.o ... queo 53.3, 7.o Galleué 46, ... vorín 46, 9.o Kai Ku 50, 10.o ... Way 47.5, 11.o Romeral 50... Pródigo 53, 13.o Tímida ... Charol, 51.5.
Ganada por 7 cuerpos; el ... 1 1|2 cuerpo; el 4.o a 1|2 ... el 5.o a 3|4 cuerpo. Tiempo: ...

OCTAVA CARRERA. — 1.400 metros.— Tercera serie
1.o MOSQUITO 54.2, A. Poblete
2.o Golondro 46.5, M. Guerrero
3.o Chinganera 51.3, L. Pérez
4.o Molotov 54, R. Madariaga
N T.— 5.o Desesperado 47, ... Harrison 52, 7.o Hierro Viejo ... 8.o Ensueño 52.5, 9.o Teno ... Dusty 50.6, 11.o Rencoroso ... Míster Popeta 46.5, 13.o ... 53.6, 14.o Jamaicano 56, 15.o ... race 46.8.
Ganada por 1|2 nariz; el ... 1 cuerpo; el 4.o a 1 pescuezo; ... a 2 1|2 cuerpos Tiempo: 1.2...

NOVENA CARRERA. — 1.400 metros.— Quinta serie
1.o AGITADA 49, M. Valenzuela
2.o Seibo 52, R. Cornejo
3.o Vaquerito 53, J. Contreras
4.o Peleadora 47, L. Romero
N. T. — 5.o Salinero 54... Promisión 48, 7.o La Rivera ... Pumay 52, 9.o Fetiche II ... Groom 55, 11.o Charmanta ... Corcovado 50, 13.o Miura ... Leblón 49, 15.o Acurrucada ... Carabela 55.
Ganada por 1 1|4 cuerpo; el ... 1 cuerpo; el 4.o a 1 1|4 cuerpo ... 5.o a 3|4 cuerpo. Tiempo: 1...

DECIMA CARRERA. — 1.400 metros.— Cuarta serie
1.o MARJO 50, R. Madariaga
2.o Estanciero 55, G. Retamal
3.o Cariño 48, F. Gatica
4.o Bobine 49, M. Valenzuela
N. T. — 5.o Retengo 52... Tristeza 48, 7.o Chicote 54, ... milgo 53, 9.o Hody 48, 10.o ... Blancas 50,3; 11.o Laferrere, ... Chamico 54 13.o Cori 54, 14.o ... rina 55, 15.o Lonjazo II ... Huelín 54, 17.o Lord Mayor ...
Ganada por 2 cuerpos; el ... 3|4 cuerpo; el 4.o a 1|2 pescuezo ... 5.o a 1 pescuezo. Tiempo: 1...

## Cinco consejos para el Hipódromo Chile

Un buen apronte en la semana: AIMARA, montado por I. Núñez, pasó 1.200 metros por la pista de arena en 1.16 2|5.
—Un ganador indicado: GOYO.
—Una doblona a ganador: GOYO-CHINGANERA.
—Una tripleta a placé: REDONDITA, GOYO y CHINGANERA.
—Uno para el desquite: HUERTO.

# PARTIDA FALSA

## Noticias - Comentarios

El joven veterinario don Eduardo González parte en el curso de los próximos días a Estados Unidos, llevando un lote de caballos chilenos destinado a los hipódromos de Norte América. El señor González, aprovechará este viaje para visitar las más importantes instalaciones hípicas de ese país.

El doctor Rodolfo Retamales, de regreso de su jira por Venezuela, Colombia y Brasil, se mostró muy contento de la labor que desarrollan en esos países los profesionales chilenos. Dijo que todos estaban cumpliendo actuaciones que prestigiaban el nombre de la hípica chilena. Destacó a los compatriotas que actúan en Caracas, y también en Colombia, donde se están abriendo muchas posibilidades, tanto para los profesionales como para los caballos chilenos. Aseguró que en Bogotá y Medellín, las actividades hípicas estaban tomando mucho auge y que no tardarían en constituirse en excelentes mercados para la producción chilena.

Serafín, un potrillo de dos años, hijo de Centurión y entrenado por Roberto López, un joven trainer, fué atendido en la Clínica del Hipódromo Chile, por el doctor Nicasio Ortiz, quien lo trató de una grave infección gastrointestinal. Estará listo para correr en dos meses más.

Cholo, ese lindo mulato que cuida el capitán Elzo, está recobrando paulatinamente sus formas, después de haber sido entregado a un leve descanso. El señor Elzo, mientras tanto, ha seguido investigando las causas que originaron un sorpresivo aumento de peso —diez kilos más— en la carrera ganada por Harapiento. Esta situación, costó el puesto a dos empleados del corral.

# El lunes se recibirán las inscripciones para el gran clásico "Príncipe Bernardo"

Enorme interés se advierte entre los propietarios y preparadores por inscribir sus animales en el clásico en honor del Príncipe Bernardo, que se correrá el domingo 15 de abril en el Club Hípico.

LAS BASES

El Club Hípico ha reiterado sus anuncios en orden a divulgar las condiciones de la carrera, de acuerdo con la siguiente información oficial, cuyo texto ya fué dado a conocer en los programas: CLUB HIPICO DE SANTIAGO.— Nueva carrera clásica agregada al programa del próximo domingo 15 de abril. Se recuerda a los interesados que por acuerdo del ... torio, se ha anulado el Premio ... rold, condicional sobre 1.800 metros, programado para el domingo 15 de abril y en su lugar se cibirán inscripciones para la siguiente carrera: Premio Real Príncipe Bernardo de Países Bajos, 1.800 metros, caballos de 3 años y más, que hayan ganado más de 600 mil pesos. Handicap. Premio: $ 100 ... al primero. Las inscripciones para esta nueva carrera se recibirán el lunes a la hora y en los locales de costumbre, conjuntamente con las inscripciones de las demás carreras para las reuniones del domingo 15 de abril.


MEDIAS NYLON
¡PRIMICIA!
Medias NYLON DUPONT "LABAN", 60 Gauge, precio réclame, el par, $ 230.—
Lo mejor de lo mejor en Medias Nylon
Despachos rápidos a provincias desde tres pares, contra reembolso.
H. MARCUSON
SAN DIEGO 87

CATRES DE BRONCE
MARQUESAS CROMADAS
ESTANTES CAMAS
10 DE JULIO 369
CREDITOS

M. DONOSO Y CIA.
HECHURAS FINAS
CABALLEROS Y DAMAS
CASIMIRES — CREDITOS
- MAC-IVER 124 -


# CEMENTERIO GENERAL

Se advierte al público que los nichos situados en pabellones, galerías y muros de circunvalación que a la fecha están vencidos, y que no fueren renovados dentro de los 30 días siguientes a esta publicación, quedarán a disposición de la Administración.

## LOS NICHOS CUYO PLAZO ESTA VENCIDO, SON:

MURO PONIENTE. — 2403, Adela Magaña Vilches.

MURO NORTE PIEDRA. — 706, Salomé Perrenol; ... Ada Allende Torres; 2354, José Sánchez G.; 2530, Sebastián Coron Camuzo; 2596, Alejandro Figueroa Contreras; 2708, ... dor Cerda Pérez; 2757, Francisco S. Alvarez Ponce de León; 2783, Carlos Lagréze R.; 2841, Rosario Vergara González; ... Carlos A. Molina Venegas; 2867, Manuel Vargas Astete; ... Evaristo Magaña Escobar.

MURO ORIENTE LADRILLO ADMINISTRACION. — ... Pedro Cisternas Muñoz.

MURO ORIENTE PIEDRA. — 1504, Héctor Delgado Delgado; 1505, Luis Arriagada Torrealba.

MURO NUEVA SECCION ORIENTE LADRILLO. — ... Raquel Verdugo O.; 1622, Ema Hermosilla G.; 2289, Virginia Olivares v. de E.; 2353, Apolinario Rebolledo Castro.

GALERIA N.o 4. — 3603, Ludovina Díaz González; ... Luis Briones C.; 3954, Bertila Espinoza Toledo.

GALERIA N.o 5. — 4252, Miguel Ugarte A.; 4299, ... Cornejo Ibarra; 4346, Fresia Gálvez Campos; 4361, Raquel ... mos P.; 4401, Bernardo López Blanco; 5247, Nora Lennon L.

GALERIA N.o 9. — 13152, Adán Muñoz Mora.

GALERIA N.o 10. — 897, Sergio Orellana G.; 937, ... Pérez Banda; 945, Renato Roque R.; 953, Aurora Ayala ... dez; 970, Pedro Romero A.; 974, Natalia Jiménez Q.; 995, ... López Madrid; 1004, Catalina Romero P.; 1009, Rosa E. Sepúlveda C.; 1018, Virginia Yáñez Pino; 1021, Juan ... Cortés; 1028, Hortensia Lizama Pichun; 1029, Héctor Ortiz Salas; 1036, Juan Díaz Araya; 1037, Armando Aracena ... 1041, Domitila Acevedo Pérez; 1052, Guillermina Arancibia; 1057, Ismael Soto López; 1069, Sara Labbé; 1073, Manuel ... rías González; 1076, Estanislao Páez López; 1084, Ana L. González R.; 1085, Marta Vicencio Zamorano; 1091, Lucía E. Lizana Rojas; 1093, Reynaldo Cartagena González; 1097, ... mia Acuña; 1100, Alberto Martínez G.; 1105, José Avalos ... to; 1133, María Hevia S.; 1149, Mercedes Rojas G.; 1157, Carlos Ramírez Santander; 1165, Herminia Guerrero Martínez; 1189, José García Céspedes; 1231, Ida Navarrete de Pino; ... Joaquín Martín de los Ríos.

PABELLON N.o 2. — 318, Gustavo Paredes Sepúlveda.

PABELLON N.o 5. — 1573, María Pastén Monterrey; ... Osvaldo Pino G.; 1602, Zoilo Fuenzalida S.; 1717, María ... linich O.; 1774, Carlos Rubio Celis.

PABELLON N.o 10. — 3868, Eduardo Varela Fernández Romo; 3967, Primitiva Padilla Soto.

PABELLON N.o 12. — 5262, Víctor Manríquez G.; ... Arturo Moreno Cerda; 5572, Manuela Figueroa C.; 5589, ... Esparza V.; 5642, Ethel Hernández H.; 5771, Víctor ... O.; 5775, Arturo Aguayo Monsalve.

PABELLON N.o 1, ANEXO. — 1784, Ana Irma Chávez Baquero.

PABELLON RECOLETA. — 260, José Villarroel Díaz; ... Honorio Pérez Garcés.

PABELLON N.o 1, ANEXO PARV. — 628, Rubén Orellana González; 631, Eliana A. Palominos P.

PABELLON N.o 7, ANEXO PARV. — 1988, Melquisedec ... mus Maqueira; 1990, Mario A. Muñoz Maureira; 1994, María Fuentes M.; 2033, Norma A. Abatte E.; 2037, Víctor H. ... Martín V.; 2039, Carlos Herrera Zúñiga; 2041, Luis Hernán Montalba L.; 2044, Patricio Vásquez H.; 2051, María Valenzuela J.; 2225, Alicia Albornoz Torres; 2282, Ismael Vergara Santander.

PABELLON N.o 4, PARV. — 515, Hernán M. León San Martín.

PABELLON N.o 5, PARV. — 712, Guillermo Pinto C.; ... Adriana Parodi M.; 740, Marta H. Carvacho Herrera.

CAPILLA N.o 13. — 793, Gabriela Petitpas L.

CAPILLA N.o 15. — 969, Eduardo A. Ruz Fuentes; ... María Bélgica Alejandrina.

CAPILLA N.o 17. — 1152, Julio Bravo G.

CAPILLA N.o 18. — 1198, Alberto H. Bascuñán V.

CAPILLA N.o 30. — 3288, José del C. Cabañas R.

SANTIAGO, 31 de marzo de 1951.

NOTA. — En conformidad al Decreto-Ley 421, de 14 de abril de 1932, estas publicaciones se hacen los 10 primeros días de cada mes.

EL DIRECTOR.

## ...ARNAVAL EN HIELO", DEBUTA HOY EN EL ESTADIO NACIONAL

...s 9.15 de esta noche, se ...tará por primera vez en ..., el espectáculo de Madi... Square Garden, que ha ...ado además en toda Amé... llamado "Carnaval sobre ...ielo". Sesenta artistas, de ...cuales 50 coristas norte... ...anas, especialistas en pati... sobre el hielo, a velocida... ...fantásticas, participarán en ...esarrollo de la función que ... dos horas y media.

Frente a las tribunas de primera clase del Estadio se ha construído una pista de 35 por 25 metros, con elementos especiales traídos de Estados Unidos. Cuarenta focos potentes permitirán al público, instalado en las tribunas y en instalaciones especiales presenciar cómodamente el espectáculo, que en algunas partes permitirá apreciar el uso de "luz negra". Este tipo de luz permite ver trajes y sus coloridos, pero no los rostros, manos, etc., de los artistas.

La empresa Víctor Sturdivant, ha invertido cientos de miles de pesos en traer a Chile y países de la costa del Pacífico el "Carnaval sobre el hielo", con los mismos artistas, elementos de trabajo, etc., con que se presenta en sus giras por Estados Unidos. Las entradas están en venta en la Casa Olímpica, Estado 29, y en las boleterías del Estadio.

## ...iesta brava", desde ...lunes en cine Lux

...o de los grandes espectáculos ...ales y en colores de Metro ...yn Mayer será exhibido des... ...lunes en el Teatro Lux. Es ...ete brava", cinta que tiene ...anticismo, bella música, exó... ...bailes y el deporte del toreo. ...ella actúan Esther Williams, ...rdo Montalbán, Cyd Charisse, ...y Astor, Akim Tamiroff, etc.

## Berta Singerman dará mañana último recital

Con un interesante programa que incluye una selección de las páginas poéticas de mayor éxito interpretadas por la eminente artista argentina, Berta Singerman, se despedirá mañana domingo, finalizando así su brillante serie de audiciones en Santiago.

La matinée de mañana que, como una deferencia al público de la capital será formulada a precios reducidos, señala entre otros poemas, "Canción de la vida profunda", de Barba Jacob; "Dulce milagro", de Juana de Ibarbourou; "Las campanas", de Poe; "Poema 20", de Neruda; "Esa negra Fulo", de Jorge de Lima; "Sinfonía de Chile en ausencia" "Danza negra", de Pales Mattos; de Stela Corvalán; "Plegaria", de Gabriela Mistral, y "Me compraré una risa" de León Felipe.

CANTA MELODIAS DEL AYER.— Perla Sánchez ha vuelto con renovados bríos a los micrófonos de la capital. Se la escucha actualmente los días martes, jueves y sábados, a las 20,30 horas, por Radio del Pacífico, en el programa "Evocando Recuerdos". Con grata voz hace oír los viejos y hermosos motivos musicales del ayer. En la foto la vemos junto al destacado maestro de la "emisora del Portal", Bernardo Lacassia, quien la acompaña en sus presentaciones.

## "Torbellino", va el lunes al Victoria

"Torbellino" es un drama de la 20th Century Fox, que el lunes será proyectado en el cine Victoria. Como estrella en este film de misterio, se presentan Gene Tierney, Richard Conte, y José Ferrer, para quien él de "Torbellino" fué su primer rol estelar en la pantalla, y que además es el actor triunfador de la Academia de Hollywood, donde logró el "Oscar" de 1950.

La trama de "Torbellino" es interesante y cautiva al público desde su primera escena.

## Mil exhibiciones cumple la cinta "La hechizada"

El próximo 16, la película chilena "La Hechizada" cumplirá mil funciones.

"La Hechizada" es la mejor película de tema folklórico realizada en el cine criollo. Su director y principal intérprete Alejo Alvarez, logró en esta ocasión el mejor éxito de su carrera.

Con motivo de este acontecimiento, "La Hechizada" será exhibida en función N.o 1.000 en el teatro Baquedano, donde también se desarrollará un gran acto de variedades con la actuación de los principales intérpretes del film y de otros destacados artistas chilenos.

## INDIOS IROQUESES EN "RASTRO SANGRIENTO"

Aproximadamente en 1550, toda la zona que actualmente ocupa Nueva York en los Estados Unidos, estaba dominada por la poderosa tribu de los indios iroqueses. Su influencia se extendió posteriormente a casi todo el país y establecieron un sistema muy parecido a un Gobierno actual. Los iroqueses estaban formados por tribus menores, como los Mohaks, los Oneidas, los Onondagas, los Cayugas y los Senecas.

De esta manera, el territorio iroqués abarcó la mayor parte de los Estados Unidos, con una población de 16.000 indios.

Los franceses prestaron ayuda a los enemigos de los iroqueses. Por su parte, los ingleses armaron a los iroqueses, para que combatieran a sus enemigos, y, por consiguiente, a sus aliados los franceses.

Estos aspectos de la historia de los pieles rojas, aparecen en la película de aventuras "Rastro sangriento", que se estrenará el martes próximo en el Teatro Continental, distribuida por Artistas Unidos.

## Festival artístico que organiza Alfonso Cahan

Un festival de arte organiza Alfonso Cahan para el domingo 22 a las 11 horas en el Teatro Santiago, con motivo de la próxima aparición de su revista de difusión cultural "Arte y Turismo", que estará al servicio de todas las tendencias artísticas.

En el programa de ese festival, para los distintos acompañamientos musicales se cuenta con la colaboración de los reputados maestros y compositores Roberto Puelma, Enrique Giusti, Federico Longás, Fernando Lecaros y Roberto Retes.

## Premio "Oscar" obtuvo actriz de la Columbia

Por un segundo año consecutivo la Columbia Pictures es agraciada con uno de los "Oscar" con que la Academia de Artes y Ciencias Cinematográficas de Hollywood premia anualmente a las mejores producciones fílmicas y a las mejores figuras que intervienen en ellas. Este año, ha sido Judy Holliday, distinguida con el preciado galardón como "la mejor actriz" por su labor en la película del sello Columbia, "Born Yesterday" (Nacida ayer). Judy Holliday tiene en esta película su primera intervención ante las cámaras, aun cuando ha estado representando en la escena la misma obra teatral durante cuatro años con un éxito sostenido.

## MARIO CLAVEL ACTUARA EN EL "VIOLIN GITANO"

Mario Clavel, astro del cine, compositor y cantante de gratá recordación en el público santiaguino, vuelve al salón de té y bolte "Violín Gitano", local que lo presentó el año pasado en una temporada que significó un extraordinario éxito.

El cantante argentino debutará en este local el sábado 14 del presente mes. El público ...drá recuerda los éxitos de las bellas páginas musicales de este compositor, como "Mi Carta", "Que será de mí", y el "El boogie de la Edad Media".

A pedido de los muchos admiradores de Olga Socarráz, la mulata de fuego, Os Anjos do Inferno y el conjunto Jai Alai, estos artistas proseguirán su temporada hasta el viernes 13, fecha en que serán despedidos con una fiesta que alcanzará singular atractivo, ya que participarán artistas del teatro, radio y cine, que actúan en esta ciudad.

## Dos cintas argentinas dará Teatro Baquedano

La dirección del cine Baquedano ha decidido presentar desde el martes próximo un programa a base de la cinta argentina "La danza del fuego", film en el que tienen a cargo los papeles estelares Amelia Bence, Francisco de Paula, Alberto Closas y Enrique Alvarez Diosdado.

Acompañará a esta producción "Santa y pecadora", basada en la famosa novela de Manuel Gálvez con Zully Moreno y Arturo de Córdova.

## Buenos programas del cine Club de Señoras

La Empresa del Club de Señoras, quiere ofrecer un material seleccionado de películas y ha conseguido para entregar a la consideración del espectador, dos nuevas producciones. La primera pertenece a RKO Radio Pictures y lleva el título de "La sospecha". Este film destaca la presencia de Joan Fontaine y Gary Grant. La segunda cinta es la argentina "El más infeliz del pueblo" y en ella reaparece el divertido astro bonaerense Luis Sandrini.

## María Félix aparece en el film "Mare Nostrum"

El cine Santiago exhibirá "Mare Nostrum" un profundo drama que destaca la figura de la bella María Félix. En este trabajo, además de aparecer sugestiva y cautivadora, realiza un trabajo dramático de gran envergadura. "Mare Nostrum" es la película de mayor costo confeccionada en nuestro idioma. Ello se debe a que el argumento de Vicente Blasco Ibáñez, necesitó filmarse en varios países, teniendo sus productores que trasladar equipos técnicos y artistas a España, Italia y otros lugares de Europa.

Las entradas para las exhibiciones de "Mare Nostrum" que se inician el lunes en el Santiago, están ya en venta.

MARIA FELIX, tan hermosa como siempre, en el fuerte drama "Mare Nostrum"

## "Mi querido ladrón", en la Sala Imperio

Aumenta el entusiasmo del público santiaguino por la picaresca comedia de A. Laszlo "Mi querido ladrón", que Alejandro Flores está dando con gran éxito en el Teatro Imperio.

Hoy sube nuevamente a escena por las 53 y 54.a veces, a las 6.45 de la tarde y 10 de la noche.

Acompañan a Alejandro Flores en esta obra Manolita Fernández, Américo Vargas, Julita Pou, Pepe Rojas y Pury Durante.

## HE BERT CASTRO EN EL ESCENARIO DEL ROSEDAL

Hoy sábado y mañana domingo se realizarán las últimas presentaciones en Chile, del humorista uruguayo Heberl Castro. Este artista que llegó a nuestro país hace 3 años, se despide de nuestro público desde el amplio escenario del Gran Parque Rosedal. Allí es uno de los integrantes del show artístico que presenta diariamente Benjamín Rodríguez Guzmán y sus imitaciones de Rosita Serrano, "El Barbero de Sevilla" Angelillo y "El Chinito" hacen reír de buenas ganas a los habitués de ese local del paradero 18 en la Gran Avenida.

## "Más barato por docena", exhibe el jueves el Rex

Después de los éxitos cinematográficos de Clifton Webb, ahora se anuncia "Más barato por docena", realización que ha traído al país la 20th Century Fox, y en la que se destacan también Myrna Loy y Jeanne Grain.

Clifton Webb toma un descanso del rol de "Belvederé", el genio que hace de niñera cuando se necesita, para hacer otro papel distinto pero igualmente original y cómico, el papá que organiza a sus doce chiquillos en una pequeña república en el film "Más barato por docena", que será estrenado el jueves próximo en el Rex.

## "Colt 45", con Randolph Scott, en ecran del Real

Randolph Scott, Zachary Scott y Ruth Roman corren una vibrante aventura en el drama de Warner Bros, titulado "Colt 45", en la que se ve como eran de temerarios los hombres que en la época en que apareció esa arma, dominaban el Oeste. La acción sin tregua, el tecnicolor y la actuación de todos los que integran su reparto, realzan esta película, que se estrenará el martes en el cine Real.

## "LA ISLA DEL TESORO", UNA CINTA DE ACCION

En el reparto de astros que han desempeñado los papeles más importantes de la producción de Walt Disney, realizada toda en tecnicolor, "La isla del tesoro", figuran Bobby Driscoll, como el grumete Jim Hawkins; Robert Newton personificando a John el Largo Silver, y Basil Sydney, como el capitán del barco "La Española".

"La isla del tesoro", tomada de la novela de este mismo nombre de Robert Louis Stevenson, es una de las más grandes obras de aventuras que han sido llevadas al celuloide y su estreno entre nosotros, será hecho por la RKO Radio Pictures.

## SOCIEDAD COOPERATIVA DE HUERTOS OBREROS "JOSE MAZA LTDA."

Citase a Junta General Ordinaria para el domingo 8 del presente, a las 10 horas, y en segunda citación, a las 10.30 horas, en el local de Chiloé esquina de Ñuble, Escuela Superior N.o 28.

TABLA:

1.—Cuenta del presidente.
2.—Entrega del III Sector.
3.—Terminación total de la Población.
4.—Liquidación del servicio de locomoción.
5.—Incidentes.

EL DIRECTORIO.


...AIDA PORTUGUES G.
...55 — MERCED — 555
OFRECE HECHURAS Y TRANSFORMACIONES EN
ABRIGOS DE PIELES
ARREGLOS DE COLCHAS DE VICUÑA

NO PAGUE ARRIENDO
SEA PROPIETARIO DE SU BUNGALOW O CHALET NUEVOS, EN BARRIO INDEPENDENCIA
Living-comedor, dos dormitorios, baño de lujo, cocina, antejardín, parquet, etc. Precio $ 360.000. Pie convencional saldo en sesenta cuotas mensuales, como arriendo.
VINE humada 312 - Oficina 239
Fonos 68504 - 65708

...SA VERINA
MONJITAS 737
3.er PISO — FONO 38028
Entrega con $ 300.—, saldo GRANDES FACILIDADES
PARA DAMAS
Chaquetones 3/4; Trajes sastre; Vestidos de tarde y noche. Abrigos
PARA CABALLEROS
Trajes sobre medida y trajes hechos. Camisas.

CAJA DE RETIROS Y DE PREVISION SOCIAL DE LOS FF. CC. DEL ESTADO
PROPUESTAS PUBLICAS
Llámase a propuestas públicas para la construcción de 148 viviendas, en los terrenos denominados "CHACRA LA LATA", que la Caja posee en la ciudad de San Bernardo de acuerdo con los planos y especificaciones elaborados por el Departamento Técnico de la Institución.
Los antecedentes pueden retirarse de lunes a viernes de 16 a 18 horas, y los sábados de 10 a 12 horas, en las oficinas de la Caja, Departamento Técnico de Propiedades, Sección Poblaciones, Serrano N.o 23. Santiago.
Las propuestas se abrirán el 25 de abril, en las oficinas de la Vicepresidencia de la Caja, Serrano N.o 23, en Santiago, a las 11 horas.
EL VICEPRESIDENTE EJECUTIVO

OBAVJEST HRVATSKOJ KOLONIJI
Uprava Hrvatske Katoličke zajednice obavjscuje Hrvate u Santiagu da ce u nedelju dne 8 travnja 1951 proslaviti u svojim prostorijama, calle Puente N.o 750,, 1.er piso, desetu obljetnicu ponovnog ostvarenja NEZAVISNE DRŽAVE HRVATSKE.
Iza zajednicke svete mise, koja ce se odrzati u crkvi sv. Dominika, calle Santo Domingo esquina 21 de Mayo, u 10 sati, polazi se skupno, u drustvene pristorije.
Pozivamo Hrvate i nase prijatelje da prisustvuju ovom, patriotsko-povjesnom cinu.
BOG ¡HRVATI! UPRAVA H. K. Z.
P. S.
Najavljujemo da ce Ujedinjeni Hrvati u Montevideu (Urugvaj), prigodom nase narodne proslave prirediti radio izvedbu u subotu 7 travnja ov. g. u 18.30 sati, hora chilena, na kratkom valu CXA 19 - 11835 KCS.

¡¡Recuerde!!
LIQUIDACION TOTAL
POR TRANSFORMACION DEL LOCAL.
CALZADO FINO
ELEGANTE de sport y ortopédico para pies deformes o delicados. Precios rebajados hasta 50 por ciento. Aprovechen nuestra liquidación de calzado para señoras, caballeros y niños.
¡SABADOS ABIERTO TODO EL DIA
MONJITAS 795

Ungüento Monte Santo
CONTRA CIERTAS
Excemas - Ronchas
Empeines - Espinillas
Picazón de la Piel
y del cuero cabelludo etc.
PIDALO EN SU FARMACIA

RELOJERIA Y JOYERIA ITALIANA
ALAMEDA 982 TEL: 80474
RELOJES SUIZOS, las mejores marcas. Especialidad en RELOJES PULSERAS, FANTASIAS EN GENERAL
Recibimos toda clase de composturas garantidas por técnico europeo. GRANDES FACILIDADES DE PAGO, SIN RECARGO
SOLICITE UN CREDITO.
"LA NACION"

TEATRO EXPERIMENTAL de CHILE
LA Muerte DE UN VENDEDOR
de Arthur Miller
¡Sensacional reestreno!
HOY y mañana 18.45 horas
TEATRO MUNICIPAL

METRO
BANDERA 101 — TELEFONO 87181
PRE-ESTRENO
Los precios de entrada aumentados regirán solamente para las funciones de preestreno.
LOCALIDADES NUMERADAS EN VENTA DESDE LAS 10 A.M.
TECHNICOLOR
¡El Rey de los espectáculos Metro-Goldwyn-Mayer!
ULTIMOS DIAS!
HOY 1.00 P.M. 3.40 P.M. 6.40 P.M. 9.45 P.M.
LAS MINAS DEL REY SALOMON
("KING SOLOMON'S MINES")
Estrellas DEBORAH KERR STEWART GRANGER
PARA ADULTOS Y MENORES CON CARACTER EDUCATIVO
Metro Goldwyn Mayer
MAÑANA A LAS 11 A.M. Matinal PARA NIÑOS Y GRANDES
CORTOS EDUCATIVOS — DIBUJOS EN COLORES — SERIALES DE ACCION
NIÑOS... $6. GRANDES $8.
Metro Goldwyn Mayer

COMPAÑIA CHILENA DE ESPECTACULOS CCE LOS MEJORES PROGRAMAS EN LAS MEJORES SALAS
Rex
EL MEJOR TEATRO DE AMERICA
FONOS: 31143 - 31144 * HORARIO: 3 - 6.30 - 9.45.-
3.a semana de éxitos de la producción Paramount por GLORIA SWANSON y WILLIAM HOLDEN.
"EL OCASO DE UNA VIDA"
(Mayores)
REAL
FONO 65555
3, 6.30 y 9.45 P. M.
Paramount presenta a Hedy Lamarr y Ray Milland, en
EL PLACER DE LA VENGANZA
(May.) Tecnicolor
SANTIAGO
FONOS 32888 — 33444
3, 6.30 y 9.45 P. M.
2.a semana de exhibiciones de la película argentina, por Pepe Iglesias (El Zorro) en
AVIVATO
(Menores)
VICTORIA
ROTATIVO — FONO 30021
1.15, 3.15, 5.15, 7.15 y 9.20 P. M.
PARAMOUNT presenta su reestreno por BOB HOPE y JANE RUSSELL, en
EL CARA PALIDA
(MENORES)

Martes CONTINENTAL
EDWARD SMALL presenta
RASTRO SANGRIENTO
con GEORGE MONTGOMERY - GRETA MARSHALL
ARTISTAS UNIDOS

FIESTA Brava
El público LA PIDE!
¡Una gran producción musical M-G-M en Technicolor!
FIESTA Brava
Esther Williams
LUNES ROTATIVO Lux


## GUIA DEL ESPECTADOR

LOS NUMEROS ENTRE PARENTESIS CORRESPONDEN AL DEL TELEFONO

### TEATROS

DIEZ DE JULIO (31530) — Vermouth 19 y noche 22 horas: Espectaculos Burlesque.

L'ATELIER (391074). — 15.30 horas: Josip und Joana, 19 y 22 horas: Risa en el cielo, de Noel Coward.

BALMACEDA (88768). — 18,45 y 21,45 horas: Cía. de comedias de Roberto Botto: La moral de los hombres.

IMPERIO (32627).— Vermouth 19.30 y noche 22 horas: Cía. Nacional de Comedias de Alejandro Flores: "Mi querido ladrón"

MUNICIPAL (31407).— 18,45 horas: Teatro Experimental de la Universidad de Chile: La muerte de un vendedor.

### CINES

ALCAZAR (80122).— Tarde y noche: La legión extranjera.

ALMAGRO (83425).— Rotativo: El otro yo de Marcela y Barricada.

ALAMEDA (91254).— Rotativo: La flecha rota, Decepción, El extraño caso de la mujer asesinada y serial.

AMERICA (52443).—Rotativo: El ladrón de Bagdad, La culpa la tuvo el otro, Rusty salva una vida y serial.

ANDES (43611).— Rotativo: Tigres voladores, Beau Geste, Que siga la boda y serial.

APOLO (51746).—Rotativo: Mala hembra, Sin novedad en el frente, Morenita clara y serial.

AUDITORIUM (84688).—Matinée, vermouth y noche: Pagliacci.

AVENIDA MATTA (51455) — Rotativo: El ladrón de Bagdad, Una gallega en México, La culpa la tuvo el otro y serial.

BANDERA (89111) — Matinée, vermouth y noche: Amarás a mi sombra.

BAQUEDANO (65050) — Matinée, vermouth y noche: Un cuerpo de mujer y Otra primavera.

BLANCO ENCALADA (91787) — Rotativo: El príncipe y el mendigo, Mandato del otro mundo, Una cana al aire y serial.

BRASIL (80306).—Tarde y noche: Adán y ella y El secreto de una mujer.

BOLIVAR (35376).— Próxima reapertura.

CAPITOL (89581). — Rotativo: Almas en la hoguera, Tarzán y la fuente mágica y El último chinaco.

CARRERA (86685). — Rotativo de 14 horas: El otro yo de Marcela y Barricada.

CENTRAL (33555).—Matinée, vermouth y noche: Vida de mi vida.

CERVANTES (88569).— Matinée vermouth y noche: La torre blanca.

CLUB DE SEÑORAS (33550) — Rotativo de 14,15 horas: Veinte años y una noche y El fabricante de estrellas.

COLISEO (89075) — Rotativo: Tigres voladores, El pecado de Madeleine y La culpa la tuvo el otro.

COLON (90377). — Rotativo: La marca de las furias, El jarrón chino, Tigres voladores y agregados.

COUSIÑO (50657) — Rotativo: El rey, Entre dos amores, El demonio de la noche y agregados.

CONTINENTAL (60735).— Matinée, vermouth y noche: El portero.

CHILE (60728). — Rotativo: Almas en la hoguera, Tarzán al rescate y El gran calavera.

DELICIAS (91941). — Rotativo: Huracán de la vida, La culpa la tuvo el otro y Dos balas perdidas.

DIECIOCHO (83778).— Rotativo: Cuando pasan las nubes y Marihuana.

EL GOLF (488 y 257).—Vermouth y noche: La legión extranjera.

ESMERALDA (64303) —Rotativo: La flecha rota, Beau Geste, La marca de las furias y serial.

FLORIDA (34289) — Matinée, vermouth y noche: Soñando despierto.

HOLLYWOOD (42389).— Rotativo: La marca de las furias, Los tigres voladores y Dama sin corazón.

IDEAL CINEMA (92188) —Rotativo: La venganza del destino, Viva China y Sin novedad en el frente.

IMPERIAL (51112) — Rotativo: La culpa la tuvo el otro, Una gallega en México y El último chinaco.

IRIS (80336).— Rotativo: Sin novedad en el frente y Una gallega en México.

INDEPENDENCIA (62702) — Rotativo: El príncipe y el mendigo, El jarrón chino, Una gallega en México y serial.

ITALIA (41883) - Rotativo: El pecado de Madeleine, Almas en la hoguera y La flecha rota.

LIBERTAD (86281). — Rotativo: Por siempre ámbar, Capitán de Castilla, Escuela de sirenas y serial.

LO OVALLE (253, Cisterna).— Rotativo: Sangre de campeón, El último payador, La novia del pirata y serial.

LUX (87630) — Rotativo, de 11 horas: Fra Diávolo y Noticiarios.

MIAMI (85315) - Rotativo de las 11 horas: El abrazo de la muerte y serial.

MARCONI (42867).— Rotativo: El ladrón de Bagdad, Confesión y La culpa la tuvo el otro.

MANUEL RODRIGUEZ (86959) Rotativo: El pecado de Madeleine, Una gallega en México, Que siga la boda y serial.

MAJESTIC (50151). — Rotativo: La captura y Pasión carioca.

METRO (83361). — Matinée, vespertina, vermouth y noche: Las minas del rey Salomón.

MINERVA (91464) — Rotativo: La flecha rota, Escuadrón de combate, Una gallega en México y serial.

MIRAFLORES (30909).— Rotativo: Almas en la hoguera y Mi cara mitad.

MONUMENTAL (91555) — Rotativo: El príncipe y el mendigo, Decepción, El rey y seriales.

NACIONAL (63563).— Rotativo: El pecado de Madeleine, La marca de las furias, Que siga la boda y serial.

NORMANDIE (87749) - Matinée, veromuth y noche: Cinco huérfanos y Dama sin corazón.

NOVEDADES (84594) - Rotativo: Honor de raza, Decepción y Sin novedad en el frente.

NUÑOA (43152) — Rotativo: Las mañanitas, Almas en la hoguera, El último chinaco y serial.

PLAZA (84714) Matinée, vermouth, selecta y noche: Rojo y negro y agregados.

O'HIGGINS (88929) Rotativo: El pecado de Madeleine, La marca de las furias, Que siga la boda y serial.

ORIENTE (41345).— Vermouth y noche: Amarás a mi sombra.

OPERA (30176).— Rotativo de 11 horas: Rapsodia en colores y Capricho español.

PLAZA OVALLE (José Ureta esquina de Iquique).— Rotativo: El gran calavera, Tierra generosa, Avanzada en Marruecos y serial.

PRAT (53240). — Rotativo: Los tigres voladores, La flecha rota, Me besó un bandido y agregados.

PORTUGAL (34816).— Rotativo: La marca de las furias, El extraño caso de la mujer asesinada y Los tigres voladores.

PRINCESA (85205) — Rotativo La flecha rota, Las mañanitas, Eduardo mi hijo y serial.

PRINCIPAL (30611) — Rotativo de 11 horas: Noticiarios, Cortos, Descriptivas, Dibujos y Serial.

PROVIDENCIA (46073) - Rotativo: Dulce hechizo, Luces de Buenos Aires y Simbad el marino.

REAL (65555).— Matinée, vermouth y noche: El placer de una venganza.

REPUBLICA (93613).— Rotativo: La hijo de Neptuno, Escuela de sirenas y Mi cara mitad.

RECOLETA (63874).— Rotativo: El pecado de Madeleine, El jarrón chino, En una isla contigo y serial.

REX (31143 y 31144).— Matinée, vermouth y noche: El ocaso de una vida.

RIALTO (41667). — Rotativo: Escuadrón de combate, La flecha rota, Una gallega en México y agregados.

ROXY (80809). — Rotativo: de 11 horas: Llamas de odio y serial.

SAN MIGUEL (51262).— Rotativo: La marca de las furias, Beau Geste, El pecado de Madeleine y serial.

SANTA LUCIA (36666).— Matinée, vermouth y noche: La legión extranjera.

SANTIAGO (32888) — Matinee, vermouth y noche: Avivato.

SELECTA (92194). — Rotativo: La culpa la tuvo el otro, Una gallega en México, El horizonte en llamas y serial.

VALENCIA (61557).— Rotativo: Almas en la hoguera, La flecha rota y La viuda alegre.

VICTORIA (30021).— Rotativo El cara pálida.

| SANTOS DE HOY | SANTOS DE MAÑANA |
|---|---|
| EPIGANIA | ALBERTO |

## BOLETIN DEL TIEMPO

**MINISTERIO DE DEFENSA NACIONAL**

**(Redactado a las 20 horas del día 6 de abril de 1951)**

Ha seguido con abundante nubosidad en todo el territorio, y con neblinas y lloviznas locales desde la zona central al sur.

**APRECIACION GENERAL**

En general, se mantendrá nuboso, con neblinas y lloviznas matinales en gran parte del país.

ARICA A COQUIMBO.— Bueno. Nublados locales y parciales. Vientos del suroeste.

ACONCAGUA A MAULE.— Bueno, con nublados y neblinas o lloviznas matinales. Vientos débiles.

CORDILLERA CENTRAL.— Algo nuboso.

ÑUBLE A CHILOE.— Nuboso. Neblinas o lloviznas matinales. Vientos débiles.

GUAFO A EVANGELISTAS.— Nieblas y lloviznas locales. Vientos suaves del oeste.

PUNTA ARENAS.— Nuboso.

**INFORMACIONES DE SANTIAGO**

TEMPERATURA DEL AIRE.— (Día 6).— Máxima, 17 grados C. a las 16 horas.— Mínima, 8.4 grados C. a la 1 hora.

HUMEDAD RELATIVA DEL AIRE.— (Día 6).— Máxima 98 por ciento, a las 8 horas.— Mínima 70 por ciento, a las 16 horas.

SOL.— (Día 7).— Sale a las 6.59 horas.— Puesta a las 18.32 horas.

LUNA.— (Día 7).— Sale a las 8.06 horas.— Puesta a las 19 horas.— Fase, cuarto creciente el día 14 del presente.

**Oficina Meteorológica de Chile.**
**Sección Previsión del Tiempo**
**FONO 90753**

## TURNO DE BOTICAS

**(SEMANA DEL 7 DE ABRIL AL 14 DE ABRIL DE 1951)**

| FARMACIA | UBICACION: | FARMACIA: | UBICACION |
|---|---|---|---|
| Brand | Portal Bulnes 443 | Chilena | Molina 609 |
| El Prado | Independencia 2598 | Rojas | Bascuñán 1401 |
| Gallardo | San Luis 1672 | Natanīel | Cóndor 1366 |
| Atlántida | Independencia 121 | Portugal | Madrid 1298 |
| Oriental | Bellavista 0408 | Argentina | San Diego 1501 |
| El Salto | Recoleta 1301 | Indiana | Franklin 486 |
| Alemana | El Salto 2254 | Libertad | Gran Avenida 2599 |
| Bulnes | A. Maceo 279 (Renca) | Gn. Avenida | Gran Avenida 5699 |
| Mendoza | Carrascal 4220 | Espejo | Gran Avenida 9303 |
| Lourdes | San Pablo 4311 | Seminario | Seminario 101 |
| La Unión | Av. B. O'Higgins 3988 | Carmen | P. de Valdivia 20 |
| San Rafael | Matucana 969 | Irarrázaval | Irarrázaval 1864 |
| Barquín | Huérfanos 2064 | Slava | Av. Ossa 13 |
| M. Rodríguez | San Pablo 1596 | | |

NOTA.— De acuerdo con el Art. 61 del Reglamento de Farmacias el turno nocturno es sólo para el despacho de recetas y el expendio de medicamentos de urgencia, y será atendido, después de las 21 horas por la rejilla correspondiente.

FARMACIA DE TURNO PERMANENTE HASTA LA UNA DE LA MADRUGADA
**Andrade**
DELICIAS 2902 - FONO: 92340

### 1.—ALHAJAS, JOYAS.

COMPRAMOS ORO, joyas, brillantes, plata, monedas antiguas, supero cualquiera oferta. Ahumada 68. 5 Jl.-

¡NOVIOS! para argollas Fábrica Sostin. Nueva York N.o 66. 3-My.

COMPRO oro y plata, pago buenos precios. Alameda 846. 3-My.

¡NOVIOS! argollas oro 14 y 18 quilates, macizas grabadas, desde $ 800 par. San Diego 780. Relojería Sportman. 3-My.

### 2.—ARBOLES, PLANTAS.

SEÑOR FRUTICULTOR: No deje a la casualidad la polinización de sus frutales. Asegure su producción con un colmenar moderno en su huerto. Colmenares Santa Inés Curicó. 1-N.-

NOGALES muy viejos en trozos, compramos, pagando buenos precios. Pedir datos: Santo Domingo 1261. teléfono 86665. 30-A.-

### 3.—ARMAS, CAZA, PESCA.

POLVORA DUPONT, fulminantes Escopetas, Rifles Balas, Peters. Armería "San Diego" San Diego 59. 14-Jn.

COMPRO ARMAS, ocasión: San Diego 59. 1.o Mz.-52

CAÑAS, Líneas, Carretes, Accesorios para pesca. Armería "San Diego". San Diego 59. 1.o Mz.-52

$ 490. EQUIPO pesca importado completo, con caña acero, cañete línea, flotador, plomos, anzuelos. Ofrece, presentando este aviso Armería "San Diego". San Diego 59. 16 Ab.

CAJAS para pescadores, ganchos cadenas. Armería. San Diego 59. 16 Ab.

LINEAS pesca, todas clases: San Diego 59. 16 Ab.

CAÑAS lanzadoras y mosqueras. Precios fuera competencia. San Diego 59. 16 Ab.

FULMINANTES importados Peters Remington, Winchester para cartuchos, fulminantes Rosa y Estrella. Armería. San Diego 59. 16 Ab.

TALLER reparaciones armas, atendido especialista. Empavonados. Niquelados. Armería. San Diego 59. 16 Ab.

### 4.—ARTICULOS PARA CABALLEROS.—

LA AFRICANA. Confecciones finas: Caballeros, jóvenes, niños. Esmeralda 874. Santiago. 21 Jn.-

CREDITOS, Confecciones para caballeros. Esmeralda 885. entrepiso. 9 a 12. 21-Jn.-

CONSUMA la supercaluga Nacional. Industria casera. Cómprela a su propio distribuidor Carlos Aravena. N|O

### 5.—ARTICULOS PARA DAMAS.

CONSUMA la supercaluga Nacional. Industria Casera. Cómprela a su propio distribuidor: Carlos Aravena. N|O

ESPECIALISTA: Gorditas y Flaquitas. Fajas. Medidas. Modeladores. Postizos. Sostensenos. Arreglos. Soffia. Catedral 1289. Oficina 2. 8 Ab.

TODO COLOR: Chalecas lana fina, 180 pesos medidas. Magnolia 460. Tejemos: Máquina y Palillo. Maggie Soffia. Catedral 1289. Oficina 2. 8 Ab.

LINDOS abrigos, vestidos nuevos y poco uso, recibo consignaciones, asegúrase venta rápida. Fono 83991. 14-Ab.

### 6.—ARTICULOS PARA NIÑOS.

CONSUMA la Supercaluga Nacional Industria Casera. Cómprela a su propio distribuidor: Carlos Aravena. N|O

MUEBLES PARA Niños. Ahorre 100 o|o, comprando en Fábrica "Dumbo". Marquesitas baranda Duco, lavables 390 pesos. Extenso surtido. Ventas por mayor y menor. Marín 171. Teléfono: 31124. 21-J.-1

### 7.—ARTICULOS PARA EL HOGAR.

TE IMPORTADO reemplaza el delicioso "Mi Mi", en el Desayuno, Almuerzo y Comida. Paquete: $ 4. Santo Domingo 1022. 31-D.-51

SOMIERES, "Colchonería Francesa". Refacciona colchones, domicilio. San Diego 9. Fono 86259. 30 Ab.

CONSUMA la supercaluga Nacional Industria Casera. Cómprela a su propio distribuidor Carlos Aravena. N|O.

**Agencia de "LA NACION"**
ROBERTO CARRASCO O.
MAULE N.o 1006

### 7.—ARTICULOS PARA EL HOGAR

"CASA PRIMUS", mantiene taller reparaciones, anafes, usando exclusivamente repuestos legítimos "Primus". No confunda: San Diego 59, exclusivamente. 1.o Mz.-52

### 7 a.—ARTICULOS PARA EL CAMPO.

"LA SUREÑA" de Jilberto Zúñiga. Vende monturas chilenas e inglesas. Gálvez 645. 20-F-52

### 8.—ARRIENDOS OFRECIDOS.

ARRENDARE casitas, piezas, matrimonios, niños, derecho cocinar. Tengo arrendatarios pagan religiosamente. Gálvez 1165. 7 Ab.

PIEZAS amplias, centralísimas. Alameda 1414. 8 Ab.

ARRIENDANSE piezas con pensión, ambiente familiar, teléfono, Catedral 2579. 7-Ab.

$ 5.500. Arriendo, barrio Ñuñoa, calle Los Aromos 3490, por Dr. Yohow, bungalow moderno; hall con chimenea, comedor, tres dormitorios, 1 1|2 baño; dependencias, garage, bodega, gallinero, jardín formado con pila central, entrega inmediata. Verlo de 3 7. Tratar Fidel Otaiza 1946, Providencia, teléfono 46742. 8-Ab.

ARRIENDO pieza pensión, Romero 2688. 9-Ab.

### 10.—AUTOMOVILES, NEUMATICOS.

VENTA DE RESORTES hojas madres y hojas sueltas para camiones y autos. Pitones bujes, abrazaderas de todas las medidas pasadores y candados completos Cuevas 875. 6-J.-

AUTOMOVILES. Camiones; Camionetas Nuevos, usados. Compra, vende, recibe consignación. Andrés García Gil. Alameda 187. 16 Jn.

CARPAS para camiones, camionetas. También recibo hechuras composturas. Fábrica San Diego 1381. 18-Jn.-

¡AMORTIGUADORES! Arreglo toda marca. Lincoln 3168. Fono 91442. 16 My.

¿NO ENCUENTRA el repuesto que busca? Encárguelo a los Estados Unidos importadora Flash, le trae y entrega desde un perno a un motor completo en 15 días. Catálogos todos años y marcas Cambio libre. Consúltenos. Ahumada 131, oficina 509. Fono 60979. 21 Ab.

LARGUERO chassis de camión muy reforzado y motor Chevrolet 47, vendo, Serrano 686. 10-Ab.

### 11.—AVES, ANIMALES, PAJAROS.

COLMENAS modernas, Cera Estampada, Reinas finas italianas. Núcleos, etc. Pídalos a Colmenares Santa Inés Curicó. 1-N.-51

EXTRACTORES para miel, colmenas, abejas, cera estampada. Escriba a su representante "Colmenares Santa Inés". Casilla 1574, Santiago. 9 Mz.-52

EMBALSAMO aves y animales. Riquelme 223. 23 Ab.

### 12.a—BELLEZA Y PEINADOS DE SEÑORAS

EL PROVEEDOR de los salones de belleza: Federico Schnell. Merced 770. interior. 28-S.-5

### 13.—COMPRAVENTA.

COMPRO diez toneladas garbanzos chicos. Casilla 1280. 25-Jl.-

COMPRO colchones lana, lana suelta, catres bronce, cualquier estado. Brasil 537. Teléfono 84655. 20 Ab.

COMPRO. Vendo objetos artísticos, cortinajes, cristales, loza, vitrinas, libros marcos relojes muebles. San Ignacio 816. Teléfono 74751. 20 My.

DINERO anticipamos sobre pianos, radios de mueble y sobremesa, máquinas de coser y de escribir. avalúos a domicilio, teléfono 68749-81141. Remates Nicanor Marticorena. Moneda 778. 6-My.

### 14.—CONSEJOS UTILES

PARCHES invisibles, en calzado. Eleuterio Ramírez 1136. 9-E.-52 9 E. 52.

ESTUFAS parafina. Hágalas reparar oportunamente en "Casa Primus". San Diego 59. No confunda. 16 Ab.

¡¡COMPRE su quemador "Primus" legítimo, en Casa "Primus" y le regalan tres accesorios útiles!! San Diego 59. 16 Ab.

MIEL abeja centrífuga, primera calidad, 25 pesos en envase un kilo. Rebaja a comerciantes. Los Serenos 475, of. 105. teléfono 86974. 12-Ab.

## TARZAN — (2963) — Ruego — Por Edgar Rice Burroughs

## RAMONA

Por Lino Palacio

### 16.—DOCUMENTOS EXTRAVIADOS.

HABIENDOSE extraviado la boleta de depósito a un día fecha N.o 55|917, del Banco de Londres y América del Sud, Limitado, Santiago, a favor de Víctor Sánchez Salcedo, de fecha 1.o de diciembre de 1949, por la suma de dos mil trescientos ocho pesos ($ 2.308), queda nula y sin valor por haberse dado el aviso legal correspondiente. 7-Ab.

HABIENDOSE extraviado libreta 31,884, de sucursal Bandera; de Ana Ovalle de Alvarez, queda nula por haberse dado el aviso correspondiente. 8-Ab.

HABIENDOSE extraviado póliza seguro 1793, extendida Mutualidad Carabineros, favor Santiago Suárez Riquelme, queda nula por presente aviso. 7-Ab.

### 17.—DIVERSOS.

BILLARES Billas, cualquier estado, compro Casilla 96. 16 Myo.

¡FIERROS! ¡Cañerías! Usados y nuevos vendo Chacabuco 70. 16-Myo-

TOME SUBSTITUTO café "La Chilenita" ¡Más sano que café. 25-Jl.-

¡FIERROS! ¡Cañerías! Usados y nuevos vendo. Chacabuco 70. 16 My.

COMPRAMOS dentaduras, dientes sueltos usados, oro, joyas, plata, monedas antiguas. Ahumada 68. 5 Jl.

PARA QUE SU anafe funcione bien, colóquele repuestos legítimos "Primus". Casa "Primus". San Diego 59. 16 Ab.

CAFE DE HIGOS "La Brasileña". Venta almacenes. 25 Jl.

FUNDAS de maletas, bolsones, equipos, directamente en la fábrica. Arturo Prat 2518. 17 Ab.

PIDA FOLLETOS explicativos para éxito empresas lotería. Casilla 2523. 10 Ab.

PERSONA sola, honorable, asóciase, a persona para viajar en automóvil. España, Suiza, Italia, Francia. Fines compañía, conveniencia económica. Correo Plaza Egaña. Fernández. 9-Ab.

### 18.—EDUCACION.—

KINDERGARTEN. Musical San Francisco 376. Matrícula abierta: Kindergarten, Cursos Primarios. Extensión Cultural. 25 Ab.

CORTE - CONFECCION. Empiezan cursos rápidos. Facilísimo, perfeccionado sistema. Instituto Moderno. Mac Iver 540. 15 My.

CURSO rápido: Teoría, Solfeo, Piano, Instrumentos. San Francisco 376. 17 Ab.

CURSOS nocturnos, preparación comercial, oficinistas, para empleados. Enseñanza completa, eficiente, contabilidad, aritmética, redacción, ortografía, comercio, escritura máquina. Prospectos. Instituto Contabilidad, fundado 1922. Santo Domingo 1030. 13 Ab.

NUEVOS cursos comercio. Niñas ingresan con sexto primario. También cursos superiores. Solicite prospecto. Instituto "Alonso Figueroa". Catedral 1257. 15 Ab.

DACTILOGRAFIA. Garantizamos aprendizaje, 15 días. "Instituto Moderno". Mac Iver 540. 15 My.

LICEO HISPANO, Compañía 2470. Fono 94709. Kindergarten, Preparatorias, Humanidades, recuperaciones, inglés, piano, danzas exámenes válidos. Ema de Palma. Directora. 15 My.

CONTABILIDAD. Curso completo, eficiente, práctico, moderno. Academia Pitman. Compañía 1528. 21 Ab.

"ARMANDINI". Cursos rápidos alumnas provincias. Ultimos sistemas. Matrícula abierta todo el año. Clases todas horas. Ahumada 131. Unicamente séptimo piso. Teléfono 63775. 20-F-52

CORTADOR. Modas. Lencería. Cursos para jefas de taller, profesoras. Diplomas. Instituto "Alonso Figueroa". Catedral 1257. 15 Ab.

NUEVO y económico Internado Infantil "Ramón Freire", en hermosa parcela, cerca de Santiago. Kindergarten y Preparatorias para niñitos y niñitas de 5 a 8 años. Admisión durante todo el año. Informes al teléfono 63775. 20 Ab.

¡APRENDA! Permanentes con o sin calor, permanentes de ondas y rizos al frío, peinado al agua, ondulación Marcel; corte a navaja y tijeras, tinturas, manicure; belleza. Academias Armandini, Ahumada 131. Unicamente séptimo piso, teléfono 63775. 20-F. 52

PEINADOS, Peluquería Artística, Permanentes. La mejor enseñanza completa, rápida. Diplomas: "Instituto Moderno". Mac Iver 540. 15 My.

PELUQUERIA Caballeros. Competente profesor. Ambiente decente. Diplomas válidos. Facilidades. "ACADEMIAS ARMANDINI". — Ahumada 131. Unicamente séptimo piso. Clases todo el año. 20-F-52

PREPARATORIAS, Inglés, Matemáticas; enseña profesor normalista. 5 de Abril 3403. 7-Ab.

ESCUELA CHILE de Telegrafía eléctrica. Primera Escuela Particular con 32 años de existencia, ofrece a señoritas y jóvenes con los cursos teóricos y prácticos (diurnos y nocturnos), de Telegrafía, Radiotelegrafía y Dactilografía. Solicite prospectos. Matrícula abierta. Bascuñán Guerrero 260. Fono 95404. 21-Ab.

BELLEZA, Peinados artísticos. Permanentes. Enseñanza completa profesional, rápida, económica. Facilidades, herramientas. Diplomas. Instituto "Alonso Figueroa". Catedral 1257. 15 Ab.

### 18.—EDUCACION.—

CURSOS rápidos para alumnas de provincias. Excelente internado económico. Diplomas válidos, legalizados. Profesorado de mucha experiencia. Facilidades. "Academias Armandini". Ahumada 131. 7.o piso. Teléfono 63775. 20-F. 52

MODAS, Lencería, Alta costura, Corte sastre. Acreditado "Instituto Técnico". Arturo Prat 74. 26 My.

CURSOS completos, comercio, enseñanza perfecta, contabilidad, aritmética comercial, escritura máquina, redacción, ortografía, taquigrafía, comercio. Cursos especiales, alumnas sin humanidades. Matrícula diariamente. Prospectos. Instituto Contabilidad, fundado 1922. Santo Domingo 1030. 12 Ab.

LICEO EUROPEO. El mejor internado señoritas. Alameda 2266. Perfecciona, orienta, formación intelectual y moral educandos. Humanidades para señoritas. Preparatorias, Sección Infantil, niñitos y niñitas. Internas, mediopupilas, externas. Honrada labor educacional reconocida por el Estado. Exámenes válidos, rendidos mismo establecimiento. Enseñanza inglés, desde Sección Infantil. Danzas y ramos cultura artística. Matrícula abierta. 7 My.

CURSOS para empleados (19-21 horas). Ramos Comerciales. Recuperación. "Instituto Moderno". Mac Iver 540. 15 My.

APRENDA INGLES correctamente, métodos propios, ultrarrápidos. Instituto Angloamericano. Huérfanos 1235. 7 Ab.

MATRICULA abierta. Corte sastre. Cursos rápidos, económicos. Profesor especializado. También por correspondencia. Academia. "Fénix". Santo Domingo 1030. 28 Ab.

"ARMANDINI". Cursos rápidos alumnas provincias. Internado económico. Ultimos sistemas. Matrícula abierta todo el año. Clases todas horas. Ahumada 131. Unicamente séptimo piso. Teléfono 63775. 20-F. 52

DACTILOGRAFIA al tacto, método moderno, perfecto, fácil, únicamente Academia Pitman. Compañía 1528. 21 Ab.

CURSO COMPLETO Comercio, exclusivamente para señoritas, secretarias perfectas; matrícula limitada. Compañía 1528. 21 Ab.

TAQUIGRAFIA Pitman perfecta, únicamente la obtendrá en cursos individuales de Academia Pitman. Compañía 1528. 21 Ab.

INSTITUTO SANTIS. Matrícula abierta establecimiento serio y con años de prestigio. Elija una de esas lucrativas y decentes profesiones: Mecánica dental, radio, inglés, comercial y humanístico, dactilografía, taquigrafía, redacción comercial, sastrería, corte y confección, lencería, bordados; peinados; artísticos, permanentes, manicure, masaje facial. Estas profesiones sólo se las puede ofrecer el Instituto Santis, que cuenta con un buen profesorado titulado y larga experiencia universitaria. San Antonio 446, 2.o piso y 3|er piso. Teléfono 35566. Pida prospectos. 1.o Ag

INSTITUTO San Martín, Avenida Vicuña Mackenna 660 y 662. Matrícula abierta. Antiguo y acreditado establecimiento cooperador del Estado, con más de 45 años de existencia. Inglés obligatorio desde Kindergarten. Humanidades desde 1.o a 6.o año, y preparatorias. Cursos de madurez en preparatorias y humanidades. Profesores titulados. Exámenes válidos. Sección Hombres y Sección Niñas. Concede becas en Humanidades y Preparatorias. Quedan vacantes. P.

CONSERVATORIO Comunal Ñuñoa, Av. Holanda 3864. Todo instrumento. Baile español, clásico, moderno. Folklore nacional. Conjunto instrumental. De 6-8 1|2. Sábado 3-8. 18 Ab.

PERFECCIONE su ortografía, clases absolutamente individuales. método sumamente fácil, eficiente, rápido. Academia Pitman Compañía 1528. 21 Ab.

INGLES, aprenda perfectamente, con eminente profesor londinense Métodos modernos. Academia Pitman. Compañía 1528. 21 Ab.

IDIOMAS: Inglés, Francés, Latín, Alemán, clases individuales; semi-individuales, únicamente. Academia Pitman, Compañía 1528. 21 Ab.

TELEGRAFIA, Radiotelegrafía Enseñanza completa, ramos teóricos; práctica transmisión, recepción "Instituto Técnico" Arturo Prat 74. 26 My.

APRENDA escritura máquina, cursos quince días, un mes, dos meses. Enseñanza perfecta, garantida. Taquígrafas, dactilógrafas, corresponsales, Completos comercio, preparación comercial. Cursos especiales, alumnos sin humanidades, diurnos, nocturnos. Prospectos. Instituto Contabilidad, fundado 1922. Santo Domingo 1030. 17-Ab.

SABER ES PODER. Siga Ud. un curso técnico breve en el Instituto Comercial Torrealba. Huérfanos 1734. Prepara: Contadores, Taquígrafos, Dactilógrafos. Auxiliares de Comercio. Sistema propio individual. Salas independientes para señoritas. Pida informes sobre nuestros cursos por correspondencia, a Casilla 3673. 1.o-S.

### 18.—EDUCACION.

MATRICULA abierta, cursos, modas, corte confección, moda infantil. Lencería. Camisería. Enseñanza rápida, perfecta, garantida. Sistema moderno, facilísimo aprender. Atención esmerada por profesoras especializadas. Solicite prospectos. "Academia Fénix", Santo Domingo 1030 (cerca Puente). 11 Ab.

¡OJO! Antes de matricularse usted en cualquier parte, infórmese bien primeramente. Grandes facilidades pago. Enseñanza garantida, individual. Acreditadas Escuelas Politécnicas Profesionales "Díaz Gascogne". Reconocidas Supremos Gobiernos Chile y República Argentina, (regia, centralísima). Teléfono 36856; únicamente en Monjitas 341 (antes Santo Domingo 670). Nuevos cursos rápidos; linda vista "Parque Forestal". Excelente Internado, económico. Apresúrese. F.

PEINADOS, Permanentes, Maquillaje, Manicure. Acreditado "Instituto Técnico". Arturo Prat 74. 26 My.

CURSOS de preparación comercial para personas que no han cursado humanidades. Comprenden: Contabilidad, Aritmética, Redacción, Castellano, Dactilografía. No se cobra matrícula. Puente 576, 4.o piso. 14-Ab.

CURSOS de Comercio para señoritas, nueve ramos $ 170 mensuales. Vespertinos para empleados $ 120. Solicite prospecto. Acreditado "Instituto Técnico". Arturo Prat 74. 26 My.

CONTABILIDAD: Ramos Preparación Comercial. Sección Femenina independiente. Ambiente selecto Solicite prospecto. Instituto Moderno. Mac Iver 540. 15 My

### 19.—ELECTRICIDAD.

"ELECTRICIDAD". Ramón Pacheco Vásquez. República N.o 11. Teléfono 94117. Instalaciones, industriales comerciales y particulares surtido completo de materiales. 19 Jn

### 22.—IMPRENTAS LIBRERIAS. ETC.

COMPRO. Vendo, buenos libros, discos, albumes, buen estado. San Ignacio 816. Teléfono 74751. 20 My.

PLUMA FUENTE, encendores, lápices, arreglo. Galería Alessandri N.o 30. 3-My.

### 24.—MATERIALES DE CONSTRUCCION.

OCASION, 100 metros, lindo parquet importado, grueso. Sargento Aldea 1259. 15 Ab.

GRAN BODEGA Materiales de demolición, cortinas metálicas, cañerías, rejas fierro, mampara grande con cristal, galerías fierro vidriadas, divisiones para oficinas, puertas, ventanas, galerías, tablas de cielo, pisos, tapas, maderas roble, pino, todas medidas, muchos otros materiales. Compramos demoliciones. Sargento Aldea 1259. 11 Ab.

MADERAS terciadas, surtido completo; precios bajos. Mapocho 3295, casi esquina Matucana. 13 Ab.

CAÑERIAS, Fittings, Válvulas, Chupadores. Independencia 538. 10 My

SE PINTAN o refaccionan: Casas, Departamentos, Locales. Bandera 140. F., 2.o piso. Pintex Fono 61767. 22 Ab.

PARQUETS Sáenz. San Francisco 1878. Teléfono 51861. 11 N.-

SACK. Barraca fierro. San Pablo 1179. Morandé 617. 3 My

FIERRO galvanizado liso. Sack. 3-My.

PINTURAS, pasta, Sack. 3-My.

FIERRO redondo para construcciones. Sack. 3-My.

FIERRO galvanizado liso. Sack. 3-My.

### 25.—MAQUINARIAS.

TOSTADORAS y molinos para café y granos. Avenida Portugal 948. 25-Jl-51

TRANSMISION completa y correas de suela de 3 por 1|4 vendo 30 metros. Dos piedra esmeril 14 x 2 y 14 x 2 1|2, vendo. Serrano 686. 8-Ab.

EMBOBINADORA hilos de coser, vendo. San Fracisco 1703. 7 Ab.

### 27.—MAQUINAS DE ESCRIBIR.

COMPRO máquinas escribir, sumadoras, calculadoras. Bandera 517. Teléfono 85479. 21 Jn.

### 29.—MODAS Y CONFECCIONES.

¡PIELES! Transformaciones, curtidos, teñidos. Trabajo perfecto. Merced 301. 16-Ab.

CAMISAS **René**
CORTADOR MODELISTA
CAMISAS SOBRE MEDIDA
Tenemos a sus órdenes, personal técnico especialista en la confección de sus camisas.
EDIFICIO WALDORF
Ahumada 131
10.o piso. Of. 1001

### 30.—MUEBLES Y MENAJES

ROPEROS, Marquesas, Veladores, cómodas, mesas, sillas e infinidad de muebles sueltos a precios botados. Nataniel 1028. 17-Ab.

$ 3,500. COMEDOR moderno, bufet con vitrina, linda mesa y seis sillas tapizadas. Nataniel 1028. 17-Ab.

¡¡¡OCASION!!! Vendo amoblados, dormitorios, comedor, hall, muebles sueltos. Delicias 2456. 3-My.

$ 18.500. DORMITORIO Normando, hecho en lingue macizo, se compone: de ropero tres cuerpos desarmable, cómoda, emperatriz con espejo de biombo, dos marquesas, dos veladores, dos sillas, banqueta y mesa centro, única oportunidad. Nataniel 1028. 17-Ab.

$ 9.800. COMEDOR estilo Normando, confeccionado en lingue macizo, se compone, maravilloso buffet con cajonería, preciosa mesa y seis sillas, todo artísticamente tallado a mano Nataniel 1028. 17-Ab.

$ 7.300. LIVING estilo Reina Ana completo, se compone de sofá, dos sillones tapizados en fino brocato, color pastel, una licorera, biblioteca con puerta giratoria, estilo Normando y una mesa ratona, aprovéche esta ocasión, Nataniel 1028. 17-Ab.

¿DESEA VENDER rápidamente sus muebles u objetos en general y obtener un anticipo por ellos? Nicanor Marticorena se los venderá en las mejores condiciones. Avalúos 81141. Moneda 778. 6-My.

### 33.—NEGOCIOS VENDEN

VENDO antiguo y centralísimo salón de peinado, varias patentes; Tel., clientela asegurada. Tratar Catedral 1326. 15-Ab.

PAQUETERIA, ropa niño, vendo $ 12.000. Catedral 2365. 8-Ab.

### 34.—NOTIFICACIONES Y CITACIONES.

SINDICATO Manufacturas de Cartón y Tejas. Eligió con fecha 2 de abril de 1951 el nuevo directorio, con asistencia del señor Leiva: Presidente, Armando Cortez Leiva; secretario, Oscar Reyes Fernández; tesorero, Carlos Toro Wilson; director, Juan Vilo Muñoz; director Juan Jara Borjes. 8-Ab.

CONVOCATORIA. La junta general ordinaria de socios de la Sociedad Cooperativa de Consumos "La Unidad Limitada", que en segunda citación fué suspendida el sábado recién pasado, continuará tratando la tabla que indica el artículo 28 de los estatutos, el próximo sábado 7 del mes de abril en curso, a las 16 horas, en el local de la Sociedad Artesanos "La Unión", ubicado en calle Riquelme N.o 851.— El presidente. 7-Ab.

### 36.—OCUPACIONES BUSCADAS.

PINTA, empapela, encera, casas, departamentos, chalets, trabajos rápidos, económicos. Richmont, Matucana 40. 10-Ab.

EMPLEADO importante firma norteamericana desea mejorar situación. Ex propagandista médico domina Contabilidad. Torres, San Pablo 1238, casa 5. 9-Ab.

### 37.—OCUPACIONES OFRECIDAS.

EMPLEADA para todo servicio. Recomendada. Buen sueldo. Lira 1037. 6 Ab.

COMITES de Unión Económica de Ferroviarios Jubilados, con personalidad jurídica N.o 13,331, fundado el 25 de junio de 1939; necesita un concesionario. Los interesados pueden dirigirse personalmente a Dolores N.o 741. Santiago abril 5 de 1951. 7-Ab.

NECESITO niñera seria para dos guaguas. Ejército 91-C. 8-Ab.

ELECTRICISTA y gásfiter. Fono 37707. 6-Ab.

PERSONERIA Jurídica, ofrece Sindicato Profesional, interesados enviar propuestas. García Hormazábal, Correo 3. 11-Ab.

SE NECESITA un tornero en madera. Dominica 275. 8-Ab.

### 37.a.—PELUQUERIAS.

GRATIS: Ondulación. Corte pelo. Instituto Técnico. Arturo Prat 74. 26 My

### 38.—PERFUMERIAS.

PERFUMERIA Avatte Peluca trenzas rizos y todo trabajo en cabellos. Fabricación propia. San Antonio 422. Fono 37785. 16-Myo.-

### 40.—PRESTAMOS. DINERO. INVERSIONES.

ANTICIPAMOS dinero sobre pianos, radios de mueble y sobremesa, máquinas de coser y escribir; muebles y menaje en general. Avalúos a domicilio. Fonos 68749-81141. Remates: Nicanor Marticorena. Moneda 778. 6-My.

COMPRAMOS
RELOJES MALOS
MAC IVER 765
— Esquina Esmeralda —
TALLER DE RELOJERIA

### 43.—PROPIEDADES VENDEN.

CARTAGENA, vendo sitios baratos, centrales al contado, desde $ 15.000. Edison 4342, Paralela San Pablo. 13 Ab.

OPORTUNIDAD, urgente, vendo propiedad por ausentarme del país, 12 piezas, local, techo fierro, cinco locomoción, 30 por 60, gas, alcantarillado. Ecuador 4226. 16 Ab.

UNICA oportunidad, sitios (entrega inmediata). Salvador Gutiérrez 5800 (Comuna Quinta Normal), con pequeña cuota de pie, saldo 60 meses. Paradero Micros. Macul Lo Franco, se atiende todos los días aun domingos y festivos, en el mismo terreno. 14 Ab.

CARTAGENA, SITIOS saneados, $ 3 000 contado, saldo 6 años. Edison 4342. 13 Ab

VENDO EN Concepción. Vendo de oportunidad a la mejor oferta propiedad con buenos títulos. Construcción nueva, parte inconclusa, se puede adaptar para industria o para renta, mide 29 metros de frente por 56 de fondo, Las Heras N.o 1156. Nota: tiene casa habitada; total: 4 dormitorios, comedor, cocina, baño, galería, jardín; todo lo que está habitado se puede entregar al hacer la escritura. 14 Ab

$ 750.000 AVENIDA Ricardo Cumming próximo a Alameda, Los Celbos 2237. Casa recién terminada, de tres dormitorios, living-comedor con chimenea, toilette completa, pieza de servicio, cocina y amplio jardín. Deuda, Caja Hipotecaria: $ 190.000 en bonos 6 3|4, exenta de contribuciones y de acuerdo con la Ley 9135 de la Caja de la Hibitación. Tratar directamente con sus dueños: Joannon Hnos., Agustinas N.o 1350. Oficina N.o 120. 7 Ab

$ 1.700 MENSUALES, sin pie, sitios de 1.000 a 2.000 metros, en Barnechea, agua, luz, pavimento concreto. Tratar: Compañía 1068, 4.o piso, fono 61041. 13 Ab.

$ 275.000. DOS esquinas, tres locales, con quince casas independientes y 2.400 metros, cerca Estación Mapocho, Vega, Mercado Central. Entre Independencia-Avenida La Paz 596. Saldo: siete cuotas de $ 275.000, o según acuerdo. Verlas: Olivos 952, casa 4. Tratar: Carlos Urzúa. Caja Nacional Ahorros. 5.o piso. 16-Ab.

LO ESPEJO, vendo sitio barato. Vivanco-Gandarillas 190, teléfono 131 y Maipú. 16-Ab.

EN BARRIO alto, Ñuñoa, $740.000, casa toda de ladrillo, estucada, cuatro dormitorios muy grandes, galería, parrones, otras dependencias, gas, teléfono 493957, sin Cajas ni intermediarios, tratar con su dueño, 3 a 6. Hamburgo 401. 8-Ab.

### 45.—RADIOS.

REPARACIONES, radios, domicilio. A Prat 20 A. Teléfono 67330. 25 E.-52

COMPRO. Vendo discos, albumes, victrolas, tocadiscos, radios. Miguel Báez. San Ignacio 816. Teléfono 74751. 20 My

ANTICIPAMOS dinero sobre radios de mueble y sobremesa. Avalúos a domicilio. Teléfonos 68749-81141. Remates: Nicanor Marticorena. Moneda 778. 6-My.

### 47.—RESIDENCIALES, PENSIONES

CONSUMA la supercaluga Nacional Industria Casera. Cómprela a su propio distribuidor Carlos Aravena. N|O

PIEZAS. Pensión mesa. Viandas. Recibo pasajeros. Huérfanos 1393. 23 Jn.

FAMILIA sureña, da viandas domicilio, comida sana, abundante, desde dos personas, teléfono 52272. 16-Ab.

### 48.a—SANITARIOS.

SALA BAÑO completa $ 8.800. Silenciosos $ 1.500; bidés $ 700; Lavatorio pedestal $ 1.200. Tina revestir completa $ 3.750. Gran surtido lavaplatos, artefactos sueltos, cocinas estufas espejos botiquines sanitarios en general; precios rebajadísimos. Facilidades tramitaciones por Cajas. San Pablo 1374. 21-Jn

**CHEQUES**
cobramos rápidamente, sin costo de ninguna especie para el cliente.
LETRAS, PAGARES,
Facturas, etc., sin gastos, a porcentaje.
ABOGADOS
AHUMADA 312
— OFICINA 419

CRISTALERIA
CASA SONER
MIGUEL KOHON
SAN DIEGO 834
FONO 83710
REGALOS
Gran surtido en lozas, plaqués, cuchillería, enlozados aluminio y toda clase de menajes.
ROMANAS Y BALANZAS

CATRES de BRONCE
10 MESES PLAZO
CASA
BRONCELAN
SAN PABLO 2715

DESPERTADORES
CON GARANTIA DE
10 AÑOS
WESTCLOX
$ 448.—
Despachamos contra reembolso a provincias
RELOJERIA
DANZIGER
SAN ANTONIO 344

### 49.—SASTRERIAS.

"EL ZURCIDOR Japonés", San Diego 228. Teléfono 6... Cualquier trabajo del ramo, ... llame por teléfono a ... sa, será bien atendido ... ras, hechuras o transf... le dispensaremos algunas ... des. Solvencia, antigüedad ... riedad, es su mejor garantía ... de 1916, su mismo dueño ... pre donde mismo. San D... Santiago-Valparaíso.

MACHO, Sastre, confecc... terno, también transfor... Visitelo. Huérfanos 801.

MANUEL MERCADO, ... fesional. Viena 40. Llévele ... evitará molestias econo...

SASTRERIA Juan José ... churas $ 1.300. Virado ... Recibo composturas y tr... ciones Puente 638. Teléf... Altos de Casa Costoya.

¿QUIERE PERFECCION ... je? Diríjase a Sastrería ... je". Unica antigua y ... casa especialista en vira... fectas, zurcidos inimitables ... formaciones trajes sastre ... ras. Técnicas hechuras ... gustos más exigentes. S... 218. Fono 81232.

GUENDELMAN, sastre, ... finas. Créditos. San Di... Edificio Teatro Caupolicán.

### 51.—TALLERES

TORNERIA, Carpintería. ... 1401

ANAFES PRIMUS de ... sueca y sus repuestos ... exclusivamente en Arm... Diego" Casa Primus. Sa... 59. No confundir.

POLEAS. Maderas. Liber...

"CASA PRIMUS", ... reparaciones de anafes ... pletes usando exclu... mente repuestos legít... "Primus". No confun... San Diego 59. Arm... "San Diego". 10-O...

### 52.a— VIAJES, TURISMO VERANEO

RESIDENCIA de reposo, ... río Las Cruces, frente ... Empleados. Atiende todo ... a personas serias desee... sar, clima especial para ... sonas cardíacas, convale... Alimentación adecuada ... co). Dirección Hugo A...

¿PARA SUS vacaciones? ... raíso, y reserve sus hab... en el Hotel y Residencial ... ex Star, Plaza Victoria ... cio 150, diarios, compl... persona.

HOSTERIA "Los Ositos", ... Viña del Mar. Clima ideal ... reposo y corazón. $ 1... con pensión. Casilla 510.

DOBLARON los impu... doblaron los arriendos ... sidencial Plencia", ... rifas de pleno invi... ¿Milagro? No, señor, ... mente buen gobierno, ... raneantes, aprendan ... verso. Les conviene, ... nida Argentina 261, ... 6879, Valparaíso.

EN LLOLLEO, Arzobispo ... vieso 655, ofrezco piezas ... respectivas camas compl... derecho a cocina, luz y ... sólo $ 15 diarios por pers... rigirse casilla 95, Llolleo ... Limonmo. También atiendo ... nistas $ 70 diarios.

NOVIO... ARGOLLA...
Oro, 9 K. . . . .
Oro, 14 K. . . .
Oro, 18 K. ctes. . .
Oro 18 K. gruesas ...
El par, grabadas y se...
JOYERIA BLEIHO...
BANDERA ...
SANTIAG...
Reembolsos a prov...
enviando la mitad ...
valor.

DENTADUR...
ARTIFICIA...
sin paladar se colocan ...
hechas las extraccio...
CLINICA DENTA...
SAN PABLO ...
CASI ESQUINA MATU...
Atención diaria de 1...
y de 3 a 9

Modas
Batas - Trajes sastre - Abrigos y Tres cuartos.
Blusas y ropa interior
Gran surtido en ropa de niños
AMPLIOS CREDITOS
CASA
BRASILE...
SAN PABLO 2...

MUEBLES CONFORTA...
"PRAGA"
MERCED 631 - FONO ...
Gran exposición de toda... de muebles confortables ... medores de estilo y m... sueltos. Composturas, ... formaciones fundas, etc. ... cios sumamente bajos ... ditos. Visítenos sin co... miso alguno.

ACER...
PLANOS PARA RESO...
OCHAVADO REDOND...
Y CUADRADO PARA MI...
OFRECE
S. SAC...
SAN PABLO 117...
MORANDE 817
V. MACKENNA 164...

## 53.—JUDICIALES.

**QUIEBRA ELIAS ZAROR ZAROR.** — Por resolución de 21 de marzo de 1951, del Segundo Juzgado Civil de Mayor Cuantía de Santiago, fué declarado en quiebra don Elías Zaror Zaror, comerciante, domiciliado en Blanco N.o 1070. — Las personas que tengan bienes o papeles pertenecientes al fallido, deben entregarlos dentro del tercero día, al Síndico de Santiago, bajo pena de ser tenidos por encubridores o cómplices de la quiebra. Adviértese al público que no debe hacer pagos ni entregas de mercaderías al fallido, so pena de nulidad de los mismos. Los acreedores residentes en Chile deben verificar sus créditos y preferencias dentro de treinta días, bajo apercibimiento legal. Las notificaciones por avisos se harán en LA NACION. — El Secretario. 7-A.

**QUIEBRA EMILIO DEIK DEIK.** — Por resolución de 21 de marzo de 1951, del Segundo Juzgado Civil de Mayor Cuantía de Santiago, fué declarado en quiebra don Emilio Deik Deik, comerciante, Hernán Cortés 2389. Las personas que tengan bienes o papeles pertenecientes al fallido deben entregarlos dentro de tercero día, al Síndico de Santiago bajo pena de ser tenidos por encubridores o cómplices de la quiebra. Adviértese al público que no debe hacer pagos ni entregas de mercaderías al fallido, so pena de nulidad de los mismos. Los acreedores residentes en Chile deben verificar sus créditos y preferencias dentro de treinta días, bajo apercibimiento legal. Las notificaciones por avisos se harán en LA NACION.— El Secretario. 7-A.

**QUIEBRA JOAQUIN IRIARTE AGUERREBERRE.**— Por resolución de 8 de agosto de 1950, del Quinto Juzgado Civil de Mayor Cuantía de Santiago, fué declarado en quiebra el comerciante de esta plaza, don Joaquín Iriarte Aguerreberre, con domicilio en calle Alamos 101, de la comuna de Renca.— Las personas que tengan bienes o papeles pertenecientes al fallido deben entregarlos dentro del tercero día al Síndico de Santiago, bajo pena de ser tenidos por encubridores o cómplices de la quiebra. Adviértese al público que no debe hacer pagos ni entregas de mercaderías al fallido, so pena de nulidad de los mismos. Los acreedores residentes en Chile deben verificar sus créditos y preferencias dentro de treinta días, bajo apercibimiento legal. Las notificaciones por avisos se harán en LA NACION.— El Secretario. 9-A.

**REMATE JUDICIAL. — OSVALDO** Aguirre U., martillero, rematará el 11 abril, a las 16 horas, en Lo Espinoza N.o 795 (Carrascal), motor petróleo, embargado juicio Duncan Fox & Cía. Ltda. con Montenegro, seguido ante Cuarto Juzgado Menor Cuantía.— El Secretario. 7-A.

**REMATE JUDICIAL. — OSVALDO** Aguirre U., martillero, rematará el 11 abril, 10.30 horas, en Catedral 1275, cocina eléctrica dos platos y horno, mueble cocina fierro enlozado tres cuerpos, plancha eléctrica y estante cama, embargado juicio Klein con Consignari, seguido ante Segundo Juzgado Menor Cuantía.— El Secretario. 7-A.

**TERCER JUZGADO CIVIL CON**cedió posesión efectiva herencia intestada de Fermín Pomes Castells, a hijos María Angélica, Nuri y Juan Fernando Alfredo Pomes Gras, sin perjuicio derechos cónyuge sobreviviente, Antonia Gras Juanet.— Practicaré inventario solemne 9 presente, 15 horas. 7-A.

CHEQUES
LETRAS - PAGARES
ESCRITURAS
Cobramos sin ningún gasto judicial para el cliente.
Personal especializado, rapidez y seriedad.
HUERFANOS 1175
Oficina 504 — Fono 61802

REPUESTOS
BARATOS
Silvines . . . . . . . . . . $ 245.—
Bujías Champion . . 85.—
Tapas est. bencina . . 300.—
Manillas con llave . . 500.—
Manillas sin llave . . 300.—
Manillas subir vidrios 100.—
Manillas interiores . . 80.—
Mascarillas autos FORD 1936 al 1947
ALAMEDA 2827
FONO 91786 — CASILLA 872

DINERO
Para Agricultores e Industriales
Tenemos muchas partidas disponibles, desde 50.000 pesos. Interés y comisión legales.
AHUMADA N.o 370
Oficina 301-Casilla 80

DEL FABRICANTE AL CONSUMIDOR
CARTERAS
CINTURONES Y GUANTES
¡¡Precios sin competencia!!
ARREGLAMOS CARTERAS
Técnicos europeos
SAN DIEGO 273

PELETERO EUROPEO
Técnico especialista
Hechuras y Transformaciones según
Ultimos modelos
DE PARIS y NUEVA YORK
SAN ANTONIO 446
OFICINA CINCO

CASA Clary

(Atendida por su propia dueña)
Modeladores, fajas, sostenes y Cinturett sobre medida
Fajas abdominales para hombres
Pedidos contra reembolso
STO. DOMINGO 1034
Of. A-Fono 68096
SANTIAGO

## 53.—JUDICIALES.

**TERCER JUZGADO CIVIL CON**cedió posesión efectiva herencia intestada de Juan Peirano Canessa a hijos: Juan, Santiago y José Manuel Peirano Bugedo, sin perjuicio derechos cónyuge sobreviviente, Ascención Bugedo Sanz.— Practicaré inventario solemne 9 presente, 16 horas. 7-A.

**TERCER JUZGADO CIVIL CON**cedió posesión efectiva herencia intestada de Carlos García Garcés a hijo, Carlos Antonio García Valle, sin perjuicio derechos cónyuge sobreviviente, Berta Valle Godoy.— Practicaré inventario solemne 9 presente, quince horas . 7-A.

**TERCER JUZGADO CIVIL CON**cedió posesión efectiva herencia intestada de Garcilio Paineo Pizarro, a hija legítima Rosa Paineo Cruz, sin perjuicios derechos cónyuge sobreviviente, Mercedes Cruz Llanos.—Practicaré inventario solemne 9 presente, 16 horas. 7-A.

**CAJA DE CREDITO HIPOTECARIO.**— 19 abril 1951, 15 horas, rematarase propiedad N o 167 Av. Los Leones, comuna Providencia de este departamento, ante 2.o Juzgado Civil Mayor Cuantía, Santiago. — Mínimo: $ 1.500.000. Pagadero: con $ 230.000 deuda Caja, por saldo reducción día subasta; con $ 500.000 contado, y saldo por mitades a 6 meses y 1 año plazo, con hipoteca propiedad. Bases: Secretaría 2.o Juzgado. Juicio Caja-Del Campo. Títulos: archivo Caja Hipotecaria. Boletat: 10 o|o mínimo.— El Secretario. 7-A.

**REMATE JUDICIAL. — EL 20 DE** abril de 1951, a las 15 horas, se rematará casa de Avenida Sucre 2428, Ñuñoa; mínimum: $ 215 000.— Solamente acreedores hipotecarios estarán exentos de boleta depósito 10 por ciento del mínimum tomada en Bancos, Cajas de Ahorros, etc., a orden este Tercer Juzgado Civil Mayor Cuantía.— Serán cargo subastador: gastos judiciales remate escrituras, avisos, contribuciones y pavimento atrasados.— Hipotecas, embargos demás antecedentes y bases en secretaría, juicio "Caja Crédito Hipotecario con Sánchez".— El Secretario. 7-A.

**REMATE JUDICIAL. — OSVALDO** Aguirre U., martillero, rematará el 11 abril, 10.30 horas, en Catedral 1275, amoblado hall, amoblado comedor y estante libros, embargados juicio Silva con Lagos, seguido ante Tercer Juzgado Mayor Cuantía. — El Secretario. 7-A.

**REMATE JUDICIAL. — OSVALDO** Aguirre U., martillero, rematará el 11 abril, 10.30 horas, en Catedral 1275, ropero tres cuerpos con espejo y cómoda dos puertas, embargados juicio Alarcón con Muñoz, seguido ante Cuarto Juzgado Menor Cuantía.— El Secretario. 7-A.

**TERCER JUZGADO CIVIL CONCE**dió posesión efectiva herencia intestada de Luis Alfredo Soto Michaud, a hijos Norma, María, Mario, Hernán, Jorge, Juan, Sixto y Claudio Soto Ramírez, sin perjuicio derechos cónyuge Elsa Graciela Ramírez Guerra.— Practicaré inventario 10 presente, dieciséis horas. — Tramítase ley 5,427. 7-A.

**TERCER JUZGADO CIVIL CON**cedió posesión efectiva herencia intestada de Federico García de la Huerta Ossa, a hijas legítimas Sara García de la Huerta Hurtado y Marta García de la Huerta Hurtado de Soffia, sin perjuicio derechos de doña Sara Hurtado Vial viuda de García de la Huerta, como cónyuge sobreviviente. 7-A.

**REMATE JUDICIAL. — OSVALDO** Aguirre U., martillero, rematará el 11 abril, 10.30 horas, en Catedral 1275, amoblado comedor embargado juicio Goldstein con Farías, seguido ante Tercer Juzgado Menor Cuantía.— El Secretario. 7-A

**CUARTO JUZGADO CIVIL CONCEDIO** con beneficio inventario, posesión efectiva herencia intestada de don Julio Retamal Valenzuela, a don Julio Gastón Retamal Favereaux.— El 7 del presente, a las 11 horas, practicaré inventario solemne.— El Secretario. 7-A.

**TERCER JUZGADO CIVIL CON**cedió posesión efectiva herencia intestada de don Eugenio Agustín Cotte Novat, a hijas legítimas María Elena Clotilde y María Gabriela Cotte Finot, sin perjuicio derechos doña Rosalía Finot viuda de Cotte, como cónyuge sobreviviente. 7-A.

¡NO! ¡NO! NO BOTE
SU TERNO USADO
NI LO REGALE
Pagamos de $ 1.000 a 1.500 por él. También compramos abrigos, vestones, pantalones y zapatos usados. Pagamos los mejores precios: Tráigalos a:
SAN DIEGO N.o 1360

RELOJERIA BLEIHOLDER
268 - Bandera - 268
RELOJES SUIZOS
ANCLA. 15 RUBIES
Para Damas .. .. $ 1.650.—
Para Caballeros . $ 1.500.—
Garantía. Seriedad. ¡¡Visítenos sin compromiso alguno!!
Ofrece como gran ganga:

ULCERAS DE LAS PIERNAS
Esta afección crónica y rebelde se cura con absoluta seguridad, sin reposo, ni cama, ni pomadas, bastando sólo atenciones periódicas.
Para mayores informes, solicite un folleto informativo, gratis.
Atención: 2.30 a 7 P. M.
CARMEN N.o 78
FONO 36638

RELOJES SUIZOS
de las mejores marcas.
RAUL VALENZUELA
DAVID LAKS
BANDERA 236
4.o piso
OFICINA 410
(Edificio Teatro Auditorium)
Amplios créditos

SASTRERIA PARA DAMAS
WALTER WEINER
DESDE
$ 1.200.—
Hechuras finas, Abrigos y Trajes.
Rosa Eguiguren 813
OFICINA 28
Entrada por San Antonio 28

DICK TRACY — Por Brent and Wells

## 53.—JUDICIALES

**QUIEBRA SOCIEDAD CHILENA E** Industrial de Pesca.— Tercer Juzgado Civil Mayor Cuantía.— Don Hernán García Valenzuela, por Caja Seguro Obligatorio, solicita téngase por verificado crédito de $ 20.110.42, intereses y costas, que consta de decreto multa N.o 3.— Otrosíes, primero, alega preferencia número tercero artículo 2,472 Código Civil, para pago; segundo, patrocinio y poder.— Juzgado proveyó: Santiago, marzo doce de mil novecientos cincuenta y uno — A lo principal, por verificado el crédito; al primer otrosí, por alegada la preferencia; al segundo, téngase presente.— Háganse las publicaciones legales y remítanse las copias. — Rafael Retamal. — Luis Suárez, Secretario. 7-A.

**QUIEBRA SUCESION UBALDO HEN**ríquez Meléndez.— Segundo Juzgado Civil Mayor Cuantía. — Don Juan Hepp Dubiau, por Caja Seguro Obligatorio, solicita téngase por verificados créditos ascendentes $ 133.105.71, intereses y costas, que constan de decretos multas N.os 9,605 y 9,538.— Otrosíes, primero, alega preferencia número tercero artículo 2,472 Código Civil para pago; segundo, patrocinio y poder. — Juzgado proveyó: Santiago, diez de marzo de mil novecientos cincuenta y uno.— A lo principal y primer otrosí, por verificado el crédito y alegada la preferencia, notifíquese en forma legal, y al segundo, como se pide.— Julio Aparicio. — Carlos Peragallo, Secretario. 7-A.

**REMATE — EL VEINTICUATRO** abril, a las 15 horas, ante Tercer Juzgado Civil Mayor Cuantía Santiago, se rematarán los derechos de doña Aurelia Fuentes, que tiene sobre la propiedad ubicada Pasaje Matilde 38 (barrio Recoleta), mínimum $ 18.400.— Boleta 10 o|o.— Pago al contado. — Bases y antecedentes Secretaría Juzgado. — Juicio "Vilches con Fuentes".— Secretario. 8-A.

**ROBERTO RIVAS, MARTILLERO DE** Hacienda, rematará en Gálvez número 685, el día 20 de abril, a las 10.30 horas, camioneta 1930 "Dodge", motor N.o M 112530, en el juicio "Pizarro con Duarte", del 2.o Juzgado Civil de Mayor Cuantía. 8-A.

**SEGUNDO JUZGADO CIVIL CONCE**dió a Amelia Elvira Zamora Zamora, y sus sobrinos: María Antonieta y Juana Brunilda Hidalgo Zamora, María Luisa Le-Roy Zamora, Emma Olga, Raúl Benjamín y Emma Aída Zamora Valencia, la posesión efectiva de la herencia intestada quedada fallecimiento doña Ana Rosa Zamora de Peyroulx.— Secretario. 7-A.

**TERCER JUZGADO CIVIL CON**cedió posesión efectiva herencia testada doña Laura Cortés Silva viuda de Valencia, a herederos María Valencia Cortés de Krumm; Laura Valencia Cortés de Hermosilla; Carlos, Marta y Manuel Valencia Cortés, y Julia Valencia Cortés de Lira, sin perjuicio otros igual o mejor derecho. 7-A.

**RESOLUCION PRIMER JUZGADO** Civil Mayor Cuantía, concedió posesión efectiva herencia intestada quedada fallecimiento don Antonio Lertora Sanguinetti, a hijos legítimos Colomba del Carmen, Teresa Elisabeth y Antonio José Lertora Fuentes, sin perjuicio derechos cónyuge sobreviviente, doña Rosa Amelia Fuentes.— Inventario solemne bienes causante, practicaré Secretaría Juzgado, nueve actual, dieciséis horas.— Secretario. 7-A.

**TERCER JUZGADO CIVIL.— CITA**se parientes adoptantes y adoptados audiencia siete del presente, once horas, objeto deliberar adopción de Ignacio y Sergio Avila Adaro, por Celia Adaro Díaz.— 7-A.

**TERCER JUZGADO CIVIL CONCE**dió posesión efectiva herencia intestada Margarita Aurelia Palacios Espoz, a hermana Josefa Isabel Palacios Espoz.— Tramítase ley 5,427. 7-A.

## 53.—JUDICIALES

**TERCER JUZGADO CIVIL CONCE**dió posesión efectiva con beneficio inventario herencia testada de Leopoldina Bargorrotegui de la Barra, a heredera Lina Bargorrotegui de la Barra, sin perjuicio otros igual o mejor derecho. 9-A.

**POR AUTO DE 26 DE MARZO PPDO.,** del Tercer Juzgado de Mayor Cuantía, cítase a comparendo el 18 del presente, a las 15 horas, a los comuneros de las Aguas de Riego del Marco "El Mirador", de la población Buenos Aires, para nombrar Junta de Vigilancia. 8-A.

**TERCER JUZGADO CIVIL CONCE**dió ampliación de posesión efectiva de herencia intestada de Carmen Rita Gallardo Santander de Ibarra, concediéndola también a hija adoptiva, Julia Rosa Ibarra Gallardo. 9-A.

**CUARTO JUZGADO CIVIL CONCE**dió posesión efectiva herencia intestada de doña Olga Tapia Hernández, a Nelly, Mario, Catalina de las Mercedes, Oscar Rubén y Manuel Antolín Villegas Tapia; sin perjuicio derechos cónyuge sobreviviente, don Segundo Antolín Villegas Inostroza.— El Secretario. 9-A.

**CUARTO JUZGADO CIVIL CONCE**dió posesión efectiva herencia testada de don George Lydon Carpenter, a la corporación denominada Ejército de Salvación, de bienes quedados en Chile, como cesionaria de los derechos de la única heredera, doña Minnie Lindsay de Carpenter.— El Secretario 9-A.

**REMATE.— POR ACUERDO DE LOS** herederos de David 2.o Díaz y Enriqueta Vargas se rematarán ante el árbitro, señor Abraham Poblete, los inmuebles ubicados en calle Tránsito N.o 5530, comuna de Quinta Normal, y calle Altamirano N.o 238 comuna de Renca, departamento de Santiago, por los mínimum de $ 50.000 y $ 20.000 respectivamente. El precio de la propiedad de calle Tránsito se pagará con $ 45.000 al contado y el saldo a seis meses plazo, con 10 por ciento de interés anual y 12 por ciento en caso de mora. El precio de la propiedad de Renca se pagará al contado. Boletas por el 10 por ciento del mínimum. La propiedad de calle Tránsito tiene una superficie aproximada de 465 metros y la otra de 190 metros.— El remate tendrá lugar el 20 del presente, a las once horas, en el estudio de don Abraham Poblete, Huérfanos 979, oficina 123.— Emilio Puyó, Actuario.

**REMATE. — EL VEINTISEIS CO**rriente mes, a las 15 horas, Tercer Juzgado Civil Mayor Cuantía Santiago, rematarase propiedad ubicada calle Morandé 655 esta ciudad —Mínimum, $ 1.295.000.—Boleta 10 o|o.— Bases y antecedentes, Secretaría Juzgado.— Juicio "Solari con Solari".— El Secretario. 9-A.

**REMATE. — EL VEINTISIETE CO**rriente mes, a las 15 horas, Tercer Juzgado Civil Mayor Cuantía Santiago, se rematará el sitio seis de la manzana L del predio La Nogalade, comuna Las Condes, este departamento, inscrita a fs. 6.435, número 11,801, Conservador Bienes Raíces año 1949 esta ciudad.— Mínimum, $ 195.800.— Boleta 10 o|o.— Cítase para los efectos del artículo 2,428 Código Civil, a don José Hernández Poblete.— Bases y antecedentes Secretaría Juzgado. — Juicio "Banco Sud-Americano con Autran M., Eduardo".— El Secretario. 9-A.

**REMATE. — EL VEINTISEIS CO**rriente mes, a las 15 horas, ante Tercer Juzgado Civil Mayor Cuantía Santiago, se rematarán sitio calle Inca sin número, de la comuna Las Condes, y parcela 154, ubicada calle Carlos Silva Vildósola sin número, La Reina, comuna de Ñuñoa, ambos inmuebles de este departamento. — Mínimum $ 127.333,33 y $ 253.333.33, respectivamente.— Boleta 10 o|o.— Bases y antecedentes Secretaría Juzgado — Juicio "Gibbs y Cía. con Rivera".— El Secretario. 9-A

## 53.—JUDICIALES

**CUARTO JUZGADO CIVIL CONCE**dió posesión efectiva herencia testada, con beneficio inventario, de doña Elena Collarte Ramírez a su heredero testamentario, el Arzobispado de Santiago.— El 11 del presente, a las 16 horas, practicaré inventario solemne.— El Secretario, 9-A.

**NIEVES PEÑA DE GONZALEZ, MAR**tillero, rematará 14 abril, 10.30 horas, San Martín 148, radio Standard; mínimum $ 5.404.03, ley 4,702. Ordenado 3 er Juzgado Menor Cuantía. 8-A.

**NIEVES PEÑA DE GONZALEZ, MAR**tillero, rematará 14 abril, 10.30 horas, San Martín 148, radio Standart, mínimum $ 6.000. Ley 4702, ordenado 3.er Juzgado Menor Cuantía. 8-A.

**NIEVES PEÑA DE GONZALEZ, MAR**tillero, rematará 14 abril, 10.30 horas, San Martín 148, amoblado hall, juicio Alterman con Castro, ordenado 4.o Juzgado Menor Cuantía. 10-A.

**NIEVES PEÑA DE GONZALEZ, MAR**tillero, rematará 14 abril, 10.30 horas, San Martín 148, amoblado dormitorio, juicio Manríquez con Guajardo, ordenado 3.er Juzgado Menor Cuantía. 10-A.

**NIEVES PEÑA DE GONZALEZ, MAR**tillero, en juicio Caja Empleados Particulares con Rugen los Motores, rematará, 21 abril 10.30 horas, San Martín 148, caja fondos ordenado 2.o Juzgado del Trabajo 10-A.

**NIEVES PEÑA DE GONZALEZ, MAR**tillero, rematará 14 abril, 10.30 horas, San Martín 148, tornillo, taladro, juicio Halles con Iturriaga, ordenado Tercer Juzgado Menor Cuantía. 10-A.

**NIEVES PEÑA DE GONZALEZ, MAR**tillero, rematará 14 abril, 10.30 horas, San Martín 148, varios muebles, juicio Drimberg con Palma ordenado 2.o Juzgado Menor Cuantía. 10-A.

**NIEVES PEÑA DE GONZALEZ, MAR**tillero, rematará 14 abril, 10.30 horas, San Martín 148, instalaciones, muebles, etc., juicio Latorre con Salazar, ordenado 2.o Juzgado Menor Cuantía. 10-A.

**NIEVES PEÑA DE GONZALEZ, MAR**tillero, rematará 14 abril, 10.30 horas, San Martín 148, radio y varios muebles, juicio Rotter con Malatesta, ordenado 2.o Juzgado Menor Cuantía. 10-A.

**NIEVES PEÑA DE GONZALEZ, MAR**tillero, rematará 14 abril, 10.30 horas, San Martín 148, varios muebles, juicio Atanasio con Holmer ordenado 2.o Juzgado Menor Cuantía 10-A.

**TERCER JUZGADO DEL TRABAJO.**— Nómina de depósitos de dinero que tienen más de diez años, publicada en cumplimiento de lo dispuesto en los artículos 518 y 519 del Código Orgánico de Tribunales: 20058, Gajardo-Alvarado, $ 60; 19331, Kalajzic-Carvajal, $ 10; 16695, Llanos-Henkell, $ 102; 19804, Puchalt-R. C. A. Víctor, $ 1.953.50; 17284, Radovic-Trincado, $ 27.85; 20628, Romero-Saavedra, $ 35; 17165, García-Bakingian, $ 199.50; 20715, Levy-Dangery, $ 25.— El Secretaroio. 10-A.

**REMATE.— ANTE CUARTO JUZGA**do Civil Mayor Cuantía Santiago rematárase el 30 del presente mes, a las quince horas, la parcela número 16 A, del plano de división de la hijuela segunda, fundo Espejo del Carmen, comuna de Maipú, denominada chacra Santa Laura.— Mínimum, $ 480.000.— Boleta 10 o|o mínimum.— Bases, antecedentes, Secretaría Juzgado, expediente número 102581.— Aguayo, David, con Navarrete, Jorge.— Ejecutivo.— El Secretario. 9-A.

**TERCER JUZGADO CIVIL CONCE**dió posesión efectiva herencia intestada de Seth Cáceres Bello, a cónyuge María Crignola Vargas, sin perjuicio otros igual o mejor derecho.— Tramítase artículo 40 ley 5,427. 7-A.

## 53.—JUDICIALES.

**QUINTO JUZGADO CIVIL CONCE**dió posesión efectiva herencia intestada de Joaquín Yáñez Pozo, a hijos Marta, Berta, Segundo, María Yolanda, Ester de las Mercedes, Isaías, Juan de Dios y Manuel Jesús Yáñez Guzmán, sin perjuicio derechos cónyuge sobreviviente, Emma Rosa Guzmán.— Inventario solemne practicaré Secretaría 12 del actual 15 horas.— Secretario. 9-A.

**TERCER JUZGADO CIVIL CON**cedió posesión efectiva herencia intestada doña Francisca Villaclara Herrezuelo, a hijos: Eugenia del Pilar y Luis Alfonso Téllez Villaclara, sin perjuicio derechos cónyuge sobreviviente, Luis Téllez Jiménez. 7-A.

**ANTE CUARTO JUZGADO CIVIL** Mayor Cuantía, se cita a parientes menores Enrique Luis y Raúl Nolberto Barrionuevo Díaz, a fin deliberar sobre nombramiento de curador y sobre la adopción de los menores.— El Secretario. 7-A.

**REMATE.— EL 30 ABRIL 1951, 15** horas, rematarase ante Quinto Juzgado Civil, propiedad ubicada calle Sargento Aldea 1056|58, Santiago.— Mínimum, $ 380.000, pagadero al contado. Saldo, si lo hay, en dos cuotas iguales a 6 y 12 meses plazo.— Boleta 10 o|o.— Bases juicio Caja Nacional Ahorros con Raúl Dinator.— El Secretario. 9-A

**NOMINA DE LOS DEPOSITOS A LA** orden del Tercer Juzgado Civil de Mayor Cuantía de Santiago, que tienen más de diez años, y que se fija y publica en cumplimiento y para los efectos de lo dispuesto en los artículos 29 y 31 de la ley 6,417: Depósito de fecha 16 de enero de 1940, juicio Valle con Paredes, saldo $ 238.58; depósito de 11 de abril de 1940, juicio Villegas con Peters, saldo $ 31.50 depósito de 25 de junio de 1940, juicio López con Soto, saldo $ 222.80; depósito de 20 de junio de 1940, juicio Robinovich con Robinovich, saldo $ 353; depósito de 7 de agosto de 1940, juicio Caja de Crédito Agrario con Donoso, saldo $ 428.46; depósito de 12 de diciembre de 1939, juicio Galmonic con Vuscovich, saldo $ 500; depósito 12 de junio de 1938, no se indica juicio, saldo $ 220.89; depósito 16 de enero de 1940, juicio Fisco con Flikstein, $ 429.65; depósito 16 de enero de 1940, juicio Echaiz con Jélvez, $ 334; depósito 16 de enero de 1940, juicio Caja Nacional de Ahorros con Müller, $ 900.— Santiago, 29 de marzo de 1951.— L. Suárez, juez subrogante.— H. Raggi G., Sec. subrogante. 10-A.

**ORDEN 3 er JUZGADO, AUTO FRIED**man-González, remataré 17 abril, 15.30 horas, Compañía 1447, mostradores, escritorio.— Miguel Herrera, martillero. 8-A.

**AVISO JUDICIAL.—NOMINA DE LOS** depósitos a la orden del 5.o Juzgado Civil de Mayor Cuantía, que tiene más de 10 años, y que se publica de acuerdo con el artículo 518 del Código de Tribupnales: Caja Nacional de Ahorros.— 18—I—940, boleta s|n., juicio López-Grasso, $ 638; 18—I—940, s|n., Chastía-Vigoroux, $ 1.500; 14—I—940, s|n., Chastía-Vigoroux, $ 100; 19—I—940, s|n., Protec. Mut.-Aguirre, $ 460.77; 2—XII—940, 6382, Teatro N.-Holtehuer, $ 100; 2—XII—940, 6381, Teatro N.-Holtehuer, $ 100;8—XI—940, 6061, Tagle - Valdivieso, $ 100; 18—XII—940, 7103, Maury-Bourand, $ 100; 7—V—940, 4170, Martínez-Aceval, $ 160;19—XII—940, 7118, Montedónico-Suárez, 32.37; 26—III—940, 602, Halabí-Chacur, $ 1.422.65; 14—V—940, 4362, Fisco-Astaburuaga, $ 82.95; 5—VIII—940, 5438, Fisco-Deudores, $ 8.106.28; 24—V—940, 4495, Caja Hip.-Peñaloza, $ 0.03; 26—III—940, 614, Caja EE. PP.-Simon, $ 36; 14—V—940, 4361, Arenas-Saldaño, $ 17.15; 19—VIII—940 5581, Aravena-Caja N. Ahorros, $ 92; 9—XII—940, 6498, Allende-Salinas, $ 500; 23—VII—940, 5189, Fisco-Deudores, $ 4.652.53.— Santiago, 2 de abril de 1951. — Luis Mantero-la A., Secretario. 10-A.

## 53.—JUDICIALES

**REMATE, ORDEN TERCER JUZGADO** Mayor Cuantía, juicio "Banco Central de Chile con García, Eduardo y otro", remataré, 13 abril, 11 horas, calle Almirante Latorre N.o 470, automóvil marca "Chrysler" modelo 1942, patente N.o XO 373, Ñuñoa, motor N.o 6-34-W1058, color verde, s|caja cambio, cardán, eje cardán y rueda repuesto. — Mario Vicuña, martillero. 11-A.

**QUIEBRA ALFREDO ZERBONI S.** — Primer Juzgado Civil.—Por resolución de 4 de abril de 1951, túvose por ampliada nómina de créditos reconocidos en esta quiebra con el valista de don Francisco Weinberger, por $ 150.000.— El Secretario. 10-A.

**QUIEBRA MERCEDES LABATUT.** — Segundo Juzgado Civil.— Por resolución de 4 de abril de 1951, fijóse como fecha cesación pagos fallido el 15 de septiembre de 1948.— El Secretario. 10-A.

**TERCER JUZGADO CIVIL CONCE**dió posesión efectiva herencias intestadas de Sara Rosa Muñoz Villalón y Manuel Jesús Lucero Romero, a hija legítima Fresia Lucero Muñoz, sin perjuicio otros igual o mejor derecho.— Tramítase artículo 40 ley 5,427. 9-A.

**TERCER JUZGADO CIVIL CONCE**dió posesión efectiva herencia intestada de Filidor Molina Fuentes, a hijos Alfonso, Filidor y doña Perla Molina Epple de Barón, sin perjuicio otros igual o mejor derecho. 10-A.

**REMATE.— EL 27 ACTUAL, QUINCE** horas, rematarase, ante Segundo Juzgado Civil, Santiago, propiedad formada por sitio 7, manzana L, de chacra La Nogalada, comuna Las Condes, este departamento.— Mínimum: $ 201.600, contado.— Boleta, $ 20.160.— Bases, antecedentes, Juzgado indicado, juicio "Banco Sud Americano con Autrán", ejecutivo.— Secretario. 10-A.

**REMATE.— ANTE QUINTO JUZGA**do Civil Santiago, rematáranse el 1.o junio próximo, 16 horas, las pertenencias mineras denominadas "Araminta 1 y 2", y "Pudiera 1 y 2", conjuntamente con los bienes que por destinación, repútanse inmuebles ubicadas departamento Ovalle, localidad de Carén — Mínimum subasta, $ 80.000; garantía 10 o|o mínimum, boleta bancaria o valevista orden Juzgado.— Demás bases, juicio "Caja Crédito Minero con Pizarro, Jesús".— Secretario. 10-A.

**REMATE.— ANTE QUINTO JUZGA**do Civil, Santiago, rematárase el 23 abril en curso, 15 horas, propiedad ubicada calle Nataniel 237. Mínimum, $ 440.000; garantía 10 o|o mínimum; boleta bancaria orden Juzgado. Demás bases, juicio Banco Crédito Inversiones con Montero.— El Secretario. 10—A

**PRIMER JUZGADO CIVIL, RESOLU**ción cuatro abril presente año, amplió posesión efectiva herencia testada Manuel Jesús Trincado a Luis Eduardo Trincado Aravena.— El Secretario. 10-A.

**PRIMER JUZGADO CIVIL, RESOLU**ción veintisiete marzo presente año, concedió posesión efectiva, con beneficio, herencia intestada Elisa del Carmen Reynoso Baeza a María del Carmen Durán Reynoso de Majeux, Elisa del Carmen, Sara Rosa y Martín Durán Reynoso.— Practicaré inventario 11 del presente, 15 horas, Bandera 342.— El Secretario. 10-A.

**CAJA DE CREDITO HIPOTECARIO.**— Habitación barata — 24 abril 1951, 10 horas, remetarase ante Juzgado Mayor Cuantía Rancagua, propiedad N.o 123, calle Bueras, de Rancagua. Mínimo $ 18.000, pagaderos reconociendo $ 10.233.72, saldo obligación Caja; con 4.000 pesos al contado, saldo 6 meses.— Bases, Secretaría Juzgado. Juicio Caja con Pezoa. Títulos archivo Caja. Boleta 10 o|o mínimo.— Secretario. 10-A.

MANDE A LAVAR SU ROPA
A LA
Lavandería Automática Americana
MERCED 618
Camisas para caballeros, lavadas en forma impecable, en 72 horas. Ropa blanca, entrega en 8 días, con los mejores materiales y el equipo más moderno.
UTILICE NUESTRO SERVICIO A DOMICILIO
LIMPIADOS EN SECO

RODOLFO BORZUTZKY
ABOGADO
Asuntos civiles y comerciales. Cobranzas judiciales.
Ahumada N.o 131
Décimo Piso, Ofic. 1014
Nuevo teléfono: 69168
De 12 a 1 y de 6.30 a 7.30

CIERROS
DE CONCRETO
ECONOMICO
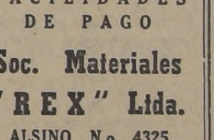
FACILIDADES DE PAGO
Soc. Materiales "REX" Ltda.
ALSINO N.o 4325
Fono 95326 — (Tropezón)

SU ABRIGO DE PIEL
¿necesita un arreglo? Llévelo al Taller de Pieles
MONEDA 856
se lo dejamos como nuevo y con último modelo.
OFICINA 311
Trabajo garantizado.

JOYAS
BRILLANTES
Oro, platino, boletos de empeño compro y pago su justo valor.
San Antonio 70
— TELEFONO 87748 —

## 53.—JUDICIALES.

**ORDEN 4.o JUZGADO, AUTO BER**teley-Vilches, remataré 17 abril, 15.30 horas, Compañía 1447, balanza Imca.— Miguel Herrera, martillero. 8-A.

**ORDEN 4.o JUZGADO, AUTO AL**terman-Núñez, remataré 17 abril, 15.30 horas, Compañía 1447, buffet, mesa, 5 sillas, ropero.— Miguel Herrera martillero. 8-A.

**ORDEN 3.er JUZGADO, AUTO CHAPS-**Reyes, rematatré, 17 abril, 15.30 horas, Compañía 1447, caja fondos sillones, espejo.— Miguel Herrera, martillero. 8-A.

**ORDEN 3.er JUGADO, AUTOS BEL**trán con Adriazola, remataré 17 de abril, 15.30 horas, Compañía 1447, amoblado comedor, estante, cama, radio Emerson. — Miguel Herrera, martillero. 8-A.

**ORDEN 4.o JUZGADO, AUTOS PI**ña-Torres, remataré 17 abril, 15 30 horas, Compañía 1447, amoblado comedor, dormitorio, living, mesa. — Martillero Miguel Herrera. 8-A.

### BOMBAS —

**PRIMERA COMPAÑIA DE BOMBE**ros de Conchalí, "Cumplidores del Deber".— De orden del señor director, cito a la compañía a reunión para el martes 10 del presente, a las 21.30 horas — Tabla: Admisión de nuevos voluntarios y asuntos varios a tratar.— El Secretario. 10-A.

**SEGUNDA COMPAÑIA DE BOMBE**ros "La vida por la Humanidad".— Ñuñoa.— De orden del señor capitán, cito a la compañía a ejercicio para el domingo 8 del presente, a las 9 horas. Punto de reunión, el cuartel. Uniforme de trabajo. 8-A.

**NOVENA COMPAÑIA DE BOMBEROS** "Deber y Abnegación".— Cito a la compañía a la romería a la tumba del mártir de la Primera Compañía de La Cisterna, Oscar Encalada Yovanovich, para el domingo 8 del presente, a las 10 horas. Uniforme de parada. Punto de reunión, Plazuela del Cementerio General.— El Secretario. 8-A.

**NOVENA COMPAÑIA DE BOMBEROS** "Deber y Abnegación".— Cito a la compañía a reunión, para el lunes 9 del presente, a las 19.30 horas. Tabla: Balance trimestral de tesorería, nombramiento de voluntario honorario, admisión de voluntarios y demás asuntos a que haya lugar.— El Secretario. 9-A.

**CUERPO DE BOMBEROS DE LA CIS**terna.— Cito a las Cías. para el domingo 8 del presente, a las 10 horas, romería Cementerio.— Uniforme de parada. Punto de reunión, Plazuela Cementerio General.— Secretario general. 8-A.

S. SACK.
FIERRO NACIONAL
REDONDO CUADRADO PLANO
SAN PABLO 1179
MORANDE 817
V. MACKENNA 1648

CHALECOS DE LANA
Para colegiales . . . . $ 95.—
Para señoras . . . . . 125.—
Para hombres . . . . . 100.—
Gran surtido en chalecos de lana magnolia y peinada, a precios de fábrica.
Precios especiales a comerciantes
Fábrica de Tejidos Universal Textil Ltda.
IRARRAZAVAL 440
(frente al T. Andes)
Ventas directas al público

MENITA MODAS
liquida un gran stock
A PRECIOS
NUNCA VISTOS
BATAS DE SEDA: $ 315.—
TRES CUARTOS: $ 450.—
SAN DIEGO 363

ARGOLLAS
PARA NOVIOS, DESDE
$ 500.—
14 kilates, el par grabadas. 18 kilates, desde $ 800.—el par, grabadas
Joyería Danziger
— SAN ANTONIO 344 —
DESPACHAMOS CONTRA REEMBOLSO

ESTANTES
CAMAS
10 MESES PLAZO

CASA BRONCELAN
SAN PABLO 2715

RESTAURANT
"GERTRUD"
AGUSTINAS 654 — ALTOS
— FONO 31563 —
Ofrece: almuerzo abundante, sano.
$ 42.—
COMIDA A LA CARTA
Viandas a domicilio. Rebajas mensuales.

LA REINA
MUEBLES
RADIOS
CREDITOS
SAN ANTONIO
650

# GUIA PROFESIONAL

### ABOGADOS

**ADRIAN MOLINA B.**
Abogado.
Santo Domingo 1060.
Teléfono 60001.
Atiende: de 18.30 a 20.30 horas. 7-IV

**OFICINA JURIDICA COMERCIAL AIDA SEPULVEDA HERACLIO MORALES**
Toda clase asuntos profesionales, especialmente nulidades matrimonio, posesiones efectivas; cobranzas, cheques, letras; juicios, arrendamientos, trabajo, alimentos, tuiciones, estudio títulos, redacción, escrituras, contratos; constitución sociedades; separaciones bienes; rectificaciones inscripciones Registro Civil; excarcelaciones, certificados antecedentes sin anotaciones penales, alegatos ante cortes; problemas de impuestos; Comisiones, representaciones. Atención provincias. Compañía 1291, oficina 408, teléfono 63137. Horas: 6-8. 4-V

### MEDICOS

**DR. CASTAÑON**
Exclusivamente pulmón.
Agustinas 1269. (Edificio LA NACION

**PROF. GASTON RAMIREZ**
Piel-Venéreas.
Carmen 703. 34848. 2-V

**DR. GORGEWSKY**
Broncopulmonares. Estómago. Hígado. Diabetes. Rayos X, de 2 a 5. Almirante Barroso 57. 20-VI

**DR. CLAUDIO COSTA**
Cardiología. Electrocardiograma Rayos X. Horario: 3 a 5. Monjitas 350. 2.o piso, departamento 1 Fono 31813 S|C.
Ausente del país.

**DR. FONTECILLA**
Bronquios, Pulmón (Tisiología). Rayos X. Huérfanos 979. Oficina 621. Consultas 6 a 8. Teléfonos: 87966-41865. 18-IV

**DR. HERNAN DEL PINO**
Enfermedades de niños. Rayos. Agustinas 1269. 4.o piso. Fono 82229. De 11 de la mañana a 1 de la tarde. República 230. Fono 93632. De 5 a 7. S|C.

**DR. WORTZMAN**
Medicina interna. Reumatología. Rayos X. Agustinas 1269 4.o piso. Fono 82222. Horario 15 30-17.30. S|C

**AMALIA OBRIST**
Penicilina, Estreptomicina, Diatermia, Nebulizaciones, Ginecología, Cirugía menor, inyecciones generales. 9 a 11 y 19 a 20 horas. Londres 43. Fono 84830. 15-IV

**INSTITUTO DIETETICO DE CHILE**
Cede a médicos: estudio instalado para atención profesional. Bustamante 12. 21-IV

**ISIDRO MARTINEZ**
Exclusivamente. Ano-Recto-Colon. Plaza Bulnes 80. Departamento 76. Teléfonos: 92429-66961. 2-4 P. M. 15-V

**DOCTORA LONNBERG**
Regresó Estados Unidos. Genecología. Partos. Nataniel 658. 397. 64562. 22-VI

### MEDICOS

**DR. SALAS CASTILLO**
Cirugía Plástica-Estética. Estudios extranjero. Accidentes, cara-manos. Clínica: Santa Rosa 70. 34109. 30-IV

**Dr. EGIDIO GUTIERREZ**
Vías urinarias-Venéreas. Presidente Ríos 33. Oficina 23 (Alameda entre San Francisco y Santa Rosa). 5-6 1|2. 37981. 10 V.

**MONTERO**
Hernias, várices, hemorroides sin operar, diabetes, reumatismo, obesidad, cáncer, sexología (impotencia, frigidez, problemas sexuales. Morandé 542, fono 84952. C.

**DR. EFRAIN SILVA HERMOSILLA**
Internista.
Corazón y Aparato digestivo Consulta, y residencia. A. Matta 1159. De 2-4. Fono: 69913. 20-IV

**DOCTOR JORGE BENDER**
Anemias, Corazón. Pulmón. Hígado. Reumatismo. Catedral 1165. Consultas: 2 1|2-4 1|2 horas. Teléfono 88649. 17-IV-1

**DR. MARIN VIVADO**
Enfermedades del ano y recto. Várices. Ulceras de las piernas. Agustinas 2341, 6 adelante. Fono: 93107. 4-VI

**DIABETES**
Inscríbase en Asociación Diabéticos, obtendrá economías dietéticas y beneficios. Bustamante 12. 21-IV

**DR. VENEGAS**
Oídos, Nariz, Garganta. Ahumada 312. Oficina 620. Teléfono 81278. Horas: 4 a 5 1|2. 21-IV

**DR. DEL RIO**
Señoras—Partos. Diagnóstico precoz, embarazo. Esterilidad. Hemorragias Recoleta 555. 74323. 6-7 P. M. 7-V.

**DRA. LUISA PACHECO PIZARRO**
Médico-Cirujano. Señoras y niños Consultas de 2-5. Nataniel 475. Fono 86762 N|O

**DR. HUBERTO BERG FONTECILLA**
Enfermedades de Señoras. (Hemorragias. Tumores. Esterilidad, etc.). Partos. Agustinas 972. Oficina 607. 6.o piso. Teléfono 80554. Horas: 3-5. Se ruega pedir hora. S|C

**ENRIQUE FIGUEROA**
Médico cirujano. Enfermedades de niños. Consultas 13 1|2 a 15 1|2 horas. Esperanza 1009. 7-IV

**DOCTOR THOMPSON SCHWARZENBERG**
Metabolismo, Impotencia sexual. Señoras. Glándulas, obesidad, bocio, delgadez, diabetes. Merced 486-A. Fono 33788. 20-IV

**ALERGIA**
Dr. Cahuas
Asma, rinitis, eczema, reumatismo etc.). Londres 43. 1.er piso. 4-6 P. M. 10-IV

### MEDICOS

**DR. MANUEL MUÑOZ VALENZUELA**
Enfermedades de niños. Huelén N.o 290. Providencia. S|C

**VIRGILIO COZZI GUTIERREZ**
Medicina general
Ahumada 312 of. 609. Teléfono 51219. Consulta: 2 a 4. 3-V

**DR. HERNAN PARODI**
Piel-Venereas.
Serrano 333. Teléfono 89693. 3-V

**ROGER LAMAS**
Piel-Venérea.
Puente 776. 2-4. 13 IV

**CLINICA GRACIELA AGUILERA**
Ginecología. Enfermedades de señoras. Hemorragias. Diagnóstico del embarazo. Curaciones. Inyecciones. Tratamientos. Consultas 4-8. Inclusive sábados. Rosas 2317. 82910. 3-V

**DRA. GABRIELA CIFUENTES DE SURANSKI**
Niños.
Eulogia Sánchez 11. Fonos: 492611-61642. 5-V

### OCULISTAS

**HERNAN BRINCK**
Lentes, enfermedades, operaciones ojo. Monjitas 722. Atiende de 4-8. Consultas $ 300. Teléfonos: 490380-30264. 3-VI

**DR. MARCELO ZIMEND**
Huérfanos 757, Oficina 510. Fono 37296. Consultas: 4-6. 16-IV

### DENTISTAS

**DENTADURAS ARTIFICIALES**
sin paladar se colocan recién hechas las extracciones. "Clínica Dental". San Pablo 3255. (casi esq. Matucana). Atención diaria de 9 a 12 y de 3 a 9. 30-IV

**ESTUDIANTES DENTISTICA**
Economicen, haciendo sus compras en: Londres 19. Cristi y Echeverría. 17-IV

**ANA ANSELMO G.**
Cirujano-Dentista.
Rosa Eguiguren 913, 4.o piso. Oficina 46. San Antonio 28. 20-IV

**JOAQUIN PRIETO SEVERIN**
Cirujano-Dentista.
Cirugía. Prótesis. Coronas. Fundas. Atención: 10 a 12 y 2-8. Serrano 419. Teléfono 62992. 28-IV

**DOCTOR ARMANDO TAITO SCHNEIDER**
Cirujano-Dentista.
Dentaduras artificiales. Especialista. Trabajos rápidos, garantidos. Facilidades pago. Agustinas 972. Oficina 627. Teléfono 65962. 18-V.

**DR. MUÑOZ MUJICA**
Cirujano Dentista
Prótesis, Puentes. Ahumada 312 Of. 717. Teléfono 67815. C

### PRACTICANTES

**VICTOR TAPIA M.**
Practicante-Esmeralda 878. Hace toda clase tratamiento inyecciones penicilina. Estreptomicina. Curaciones. Atención permanente. También a domicilio. Fono 66258. 18-IV

### PRACTICANTES

**LUIS ALDUNATE**
Practicante masajista
Previa indicación médica, curaciones vías urinarias e inyecciones. Atención domiciliaria. Enfermeras para atención señoras. Teatinos 248. Deptos. 100-101. Fono 60828 (lado Hotel Carrera). S|C.

**ALFREDO CARDENAS**
Curaciones. Inyecciones. Penicilina. Estreptomicina. Especialidad niños. Atención rápida a domicilio. Irarrázaval 610, esquina de Condell. 7-V

**PRACTICANTE LAZZARO**
Agustinas 925, oficinas 746-747. Fono 69176
Nebulizaciones, inyecciones, profilaxis, urinarias (receta médica). 6-VI

**REYES**
Tratamientos.
A. Prat 763. Teléfono 66532 2-VII

**PRACTICANTE MUÑOZ**
20 años práctica. Atiende día y noche.
Portugal 12, 2.o piso, Dpto 25. Fono 32072 C

### VETERINARIOS

**DR. RUBEN WASSERMAN CLINICA VETERINARIA**
Consulta: lunes, miércoles y viernes, de 3 a 5
Atención diaria a domicilio
Maruri 592 Fono 89118 30-IV

### CONTADORES

**JOSE 2.o OJEDA PEREZ**
Contador-Registrado
Declaraciones. Renta. Contabilidades. Revisiones. Atiende en Bandera 620. 2.o Piso. Oficina 14. Particular. Catedral 2047. Teléfono 84712. 21-IV

**DECLARACIONES. CONTABI**lidades. Libros atrasados. Organización Carrasco. Moneda 1590. Teléfono 81633. 21-IV

### MATRONAS

**SEÑORA YEVENES**
Precios módicos
Consultas gratis San Diego 267. 3-V

**SARA SAN MARTIN**
Ausente del país. 6-V

**MATERNIDAD ZAVALA**
A. Prat 1722. Fono 51056, ex jefe Ginecología. Hospital Barros Luco: Diagnóstico precoz del embarazo. 16-IV.

**SEÑORA PHERINY**
Atiendo enfermas. Provincias. Lord Cochrane 95. 9-IV

**AZUCENA NAVEAS**
Embarazos, casos urgentes. Se trasladó a Arauco 1070 B. Altura San Diego 2000. Teléfono 63137 4-V

**ROSA VALENZUELA DE G.**
Ex Jefa Maternidad. Lira 679. Fono 36405. 16-V.

**GERALDINA CARRASCO**
Embarazos. Casos urgentes. Arturo Prat 1633. 30-IV

**SEÑORA CARMONA**
Santa Rosa 203. 37662. 11-IV

ULTIMA PAGINA DE ESTA EDICION
Edición de 18 páginas. — Precio $ 3.—

# LA NACION

SABADO 7 DE ABRIL DE 1951
SANTIAGO DE CHILE

## COTIZACIONES AL CIERRE

**CAMBIOS**
Dólares Bill. 81 t
Dólares 80.10 t
Nacionales 4.60 v
Libras 204 t
Oro 2.190 c
Oro Export. a|t

**BONOS**
D. Interna 7-1 84 c
Garatía 7-1 84 c
Paviment. 7-1 84 c
Mun. Stgo. 8-1 69 n
Caja 6 3|4 57 1|2 t
Hip. 6-1 57 v
Deb. Iquique 78t
D. Tarapacá 40 1|4 tp
B. Eléctricos 41 t

**BANCARIAS**
Central 2.100 c
Chile 630 t
Crédito 63 t
Español 175 t
Hipotecario 315 t
Israelita 67 n
S. Americano 81 1|2 t

**MINERAS**
Amigos 0.80 v
Aucanquilcha 14 X|D c
Cerro Gde. 34 1|2 n
Disputada 114 vm
Espinos 1.10 c
Huanchaca 122 cp
Lota 66 tm
Manganesos A. 105 cp
Merceditas 2 1|4 t
Ocurí 65 tm
Oruro 325 cp
Patiño 1.450 c
Punitaqui 74 cp
Schwager 150 tp
Tocopilla 170 vp
Tototral 18 1|2 tp

**AGRICOLAS Y GANADERAS**
Colcura 24 1|2 t
Gente Grande 234 n
Ing. Blanca 245 c
Soiruco 22 n
T. del Fuego 261 cp
Viña C. y T. 49 1|2 n
Viñas Unidas 38 t

**SALITRERAS**
Iquique 56 vp
Lautaro 815 vp
Tarapacá 39 1|2 tm

**TEXTILES**
Caupolicán 28 1|2 t
Chiteco 40 n
Lino 22 0t
P. Bellavista 62 v
P. Concepción 15 v
Paños Tomé 38 t
Sedylán 36 v
Sumar 66 n
T. El Salto 17 tm
Vestex 13 1|2 t
V. Pte. Alto 17 1|2 c
Yarur 126 t

**INDUSTRIALES Y VARIAS**
Ag. Graham 43 n
Arrocera EGA 23 n
Ast. Habas 16 3|4 cp
Bima 65 n
Cem. Melón 75 1|2 t
Cervecerías 100 v
Cintolesi 15 1|2
Cic 35 t
Club Golf 13.000 n
C. Hípico 90.000 n
Club Polo 3.700 v
Codina 50 v
Cola 29 1|2 n
C. Industrial 29 3|4 n
Copec 22 tp
Corchera 15 c
Cristalerías 24 1|2 v
Elect. Industri 23 n
Emu 18 1|2 cm
Enlozados 13 1|2 cm
Envases 11 n
F. Química 48 v
Fertilizantes 16 n
Fósforos 33 n
Gas. Stgo. 34 c
Guevara y Cía. 45 n
Ind. Varias 20 n
Indac 24 c
Ingelsac 15 n
Interamericana 22 c
Lamifún 22 vm
La Rural 100 n
Lozas Penco 27 1|2 t
Madeco 55 3|4 cp
Mademsa 14 1|2 n
Mec. Ind. 30 vp
Muelles P. V. 13 1|2 tp
Organa 23 c
Papeles y C. 46 1|2 t
Pesq. Iquique 9 1|2 n
Pizarreño 22 c
Ref. de Viña '8 n
Renta Urbana 60 t
S. Benard 129 n
Sanitas 50 v
Sonavela 16 t
Tabacos 45 t
Tattersall 110 t
T. Panimávida 24 1|4 t
Vapores 113 1|2 tp
Volcán 26 n

**TRANSACCIONES**
Dólares 23.700
Libras 100
Nacionales 95.600
Oro 32.500
Bonos 2.765.400
Acciones 135.611

## REMATE DE AYER

10 Cic 37
79 Vic. Pte. Alto 16 1|2
700 Elect. Metalúrg 25
39 Pizarreño 20
60 Sud Améric. 79 1|4
50 Vapores 108 1|2
6 Sumar A 60
11 Sumar B 60
25 Cem. Melón 75 1|2
1 Estad. Italiano 2.300
37 Cem. Melón 36 1|2
78 Gas 35
69 Universo 14
32 Tabacos 41
12 Cartones 46 3|4
20 Fertilizantes 16
5 Cem. Melón 75
99 Muelles 14
10 Tattersall 105 1|2
50 Interamericana 20 1|4
13 Ref. Viña 55
13 Ref. Viña 55
6 Fertilizantes 16
60 Fiap 35 1|2
15 Banco Sud Americ. 80
50 Punta de Lobos 11 1|4
16 Paños Tomé 40
38 Cervezas 96 1|2
87 Madeco 57
19 Puente Alto 17 1|4
10 Vestex 12
22 Lozas Pnco 28 3|4
11 Lozas Penco 28 3|4
20 Stade Francais 280
5 Tej. Salto 15
10 Pizarreño 20 1|2
35 Cic 37 1|2
96 Paños Tomé 38 1|2
20 Tej. Salto 17
28 Pap. y Cartones 47 1|4
45 Ind. Varias 20 1|2
3 Codina 52 1|2
1 Viña 51
84 Mademsa 13 1|2
31 Bco. Osorno 116
7 Insa 280
10 Anglo Chilena 800
66 Caupolicán 29 1|2
52 Ind Varias 20 1|2
34 Lautaro 755
75 Punitaqui 71

## BOLSA DE VALPARAISO

**PRIMERA RUEDA**
100.000 Deuda 7-1 84
200 Cic Abr. 26, 35
600 Muelles 13 1|2
300 Fertilizantes 16
1.525 Copec 21 1|2
1.000 Ref. Viña 56 1|2
48 Ref. Viña 56
200 Cervecerías Unidas 99 1|2
800 Cervecerías Un. Abr. 26, 100
200 Iquique Myo. 17, 56
100 Bco Sud Americ. 81
2.000 Lozas Penco 27
100 T. del Fuego Myo. 17, 266
100 Caupolicán Abr. 26, 29 1|2
6.000 Hip. Chile 8-1 79 1|2

**SEGUNDA RUEDA**
10.000 Caja 6 3|4 58
5.500 Naconal Ill. 4.60
444.68 Dólares 79.80
200 Vidrios ls. 39
500 Leutaro Myo. 17, 812
100 T. del Fuego Abr. 26, 259
37 Lautaro Myo. 17, 770
500 Imp. Universo 15
2.000 Iquique Abr. 26, 56
1.600 Copec 21 7|8
200 Lota 65 1|2
1.900 T. del Fuego Myo. 17, 261
200 T. del Fuego 256
4.000 Deuda 7-1 84
3.000 Copec Myo. 17, 22 1|4
200 Lozas Penco Abr. 26, 27 1|4
500 Tej. Salto 17
300 T. del Fuego Abr. 26, 258
300 Ref. Viña 56
100 Libras 204

# INDUSTRIAS Y COMERCIO

## MOVIMIENTO BURSATIL

**PRIMERA RUEDA**
5.000 Nacional 4.55
1.300 Oro 2.170
200 Oro OD 2.170
3.700 Oro 2.170
5.000 Oro 2.180
7.300 Oro 2.190
240.000 Deuda 7-1 84
50.000 Caja 6 3|4 58
490.000 Garant. 7-1 84
500 Bco. Español OD 177
1.000 Bco. Sud Americ. 81
10.000 Merceditas 2 1|4
6.000 Merceditas OD 2 1|4
700 Lautatro Myo. 17 812
200 Paños Tomé 38 1|2
900 Yarur 127
200 Cervezas 98
200 Cic 34 1|2
2.500 Copec 2 1|4
1.000 Copec Abr. 26 21 3|8
1.000 Copec Abr. 26, 21 1|2
1.000 Copec Abr. 26, 21 5|8
400 Copec 21 1|2
5.000 Copec Abr. 26, 21 5|8
3.000 Madeco 55
100 Madeco OD 55
1.000 ap. y Cartones 46 1|2
3.000 Rena Urbana Abr. 26, 59
300 Renta Urbana 59

**OPERACIONES FUERA DE RUEDA DE LA MAÑANA**
18.200 Dólares 79.90
9.000 Nacional Bill. 4.55
40.000 Nacional Bill 4.53
6.600 Nacional Bill. 4.55
12.500 Oro 2.190
629.000 Deuda 7-1 84
110.000 Hip. 6-1 57
8.000 Deb. Tarapacá Myo. 17, 40 1|4
400 Deb. Iquique 78
20 Bco. Chile 640
500 Disputadas Myo. 17, 114
500 Ocurí Abr. 26, 65
300 Oruro Abr 26, 327
600 Oruro 324
200 Tocopilla Myo. 17, 170
1.000 Colcura 24
900 Colcura 24 1|2
250 Laguna Bca. 245
500 Fuegos Myo. 17, 267
1.000 Fuegos Abr. 26, 263
400 Fuegos Myo. 17, 265
500 Fuegos 260
2.800 Fuegos Myo. 17, 264
500 Fuegos 260
300 Fuegos Myo. 17, 263
200 Fuegos Myo. 17, 262
200 Schwager Myo. 17, 150
300 Viñas Unidas 38
1.000 Iquique Myo. 17, 56
500 Iquique Abr. 26, 55 1|2
100 Iquique 55
1.000 Iquique Myo. 17, 55 1|2
1 000 Iquique Myo. 17, 55 3|4
1.000 Iquique Abr. 26, 55 1|4
100 Lautaro Myo. 17, 812
1.200 Lautaro Myo. 17, 815
3.300 Caupolicán 28 1|2
500 Vestex Abr. 26, 13 1|2
400 Vestex 13 1|2
3.000 Vic. Pte. Alto Myo 17, 18
1.200 Vic. Pte. Alto 17 1|2
3.300 Tej. Salto 17
300 Cem. Melón 75 1|2
150 Cervecerías 100
1.600 Cic 35
1.100 Copec Myo. 17, 22
500 Copec Abr. 26, 21 3|4
1.000 Cristales 24
400 Gas Stgo. 35
1.800 Indac 24
200 Indac OD 24
2.000 Indac 24
1.000 Lozas Penco 27 1|2
300 Lozas Penco OD 27 1|2
1.000 Lozas Penco Myo. 17, 28
300 Lozas Penco 27 1|2
1.200 Madeco Myo. 17, 55 1|2
500 Muelles Myo. 17, 13 3|4
400 Pap. y Cartones 46 1|2
604 Pap. y Cartones OD 47
300 Pap. y Cartones 46 1|2
1.500 Sonavela 16
1.000 Tattersall 103
300 Vapores Myo. 17, 113

**SEGUNDA RUEDA**
100 Libras 204
4.000 Nacional 4.60
2.500 Oro 2.190
80.000 Caja 6 3|4 Abr. 57 1|2
20.000 Caja 6 3|4 57 1|2
100 Bco. Chile Abr. 26, 640
140 Bco. Chile 635
100 Bco. Chile 630
100 Bco. Hipotecario 315
50 Bco. Sud Americano 81
1.000 Bco. Sud Americano 81 1|2
44.000 Bonos Eléctricos 41
200 Disputadas 114
6.000 Merceditas 2.25
2.000 Iquique Myo. 17, 56
500 Iquique 55
2.000 Iquique Abr. 26, 55 1|4
100 Lautaro Myo. 17, 816
200 Lautaro Myo. 17, 820
100 Lautaro Myo. 17, 816
100 Lautaro Myo. 17, 815
600 Tej. Salto 17
1.000 Copec OD Myo. 17, 22 1|4
300 Copec 21 3|4
300 Pizarreño 22
800 Renta Urbana 60
300 Vapores OD Myo. 17, 114
100 Vapores Myo. 17, 114

**OPERACIONES FUERA DE RUEDA DE LA TARDE**
500 Dólares Bill. 81
5.000 Dólares Bill. 80.10
31.000 Nacional 4.60
1.000.000 Deuda 7-1 84
3.000 Deuda 7-1 84
65.000 Pav. 7-1 84
20.000 Caja 6 3|4 57 1|2, abril
6.000 Hip. 6-1 57
100 Bco. Chile 630
160 Bco. Crédito 63
100 Bco. Español 175
1.100 Bco. Sud Americ. 81 1|2
100 Lota 66 m
200 Schwager 150
100 Tocopilla 168 m
800 Totoral 18 1|2
600 Fuegos 257
500 Lautaro 815
300 Lautaro 800
1.000 Tarapacá 39 1|2 m
400 Oruro 325 m
668 Lino 120
1.300 Paños Tomé 38
600 Tj. Salto 17 m
500 Vestex 13 1|2
1.100 Vic. Pte. Alto 17 1|2
300 Yarur 126
2.000 Copec 2 21|4
2.000 Copec 22
269 Gas Stgo. 34
1.800 Lamifún 22
200 Lozas Penco 27 1|2
100 Lozas Penco 27
4.000 Muelles 13 1|2
3.000 P. y Cartones 46 1|2
400 P. y Cartones 46 1|2 OD
100 Tabacos 45
600 Pizarreño 22
200 Renta Urbana 60
700 Vapores 113 1|2
200 Vapores 110 1|2
100 Vapores 110 1|2 OD

## FERIA "EL TATTERSAL"

**OVEJUNOS**

103 corderos a $ 1.070, Santa Clara S. V.; 92 corderos a 964, Osorno E. Hnos.; 45 corderos a 924, Chillán L. G.; 112 corderos a 908, Curacautín S. B.; 17 borregas a 890, Santa Cruz R. L.; 105 corderos a 850, Los Lagos G. J.; 119 corderos a 840, Curacautín J. M.; 116 corderos a 810, Chillán V. J.; 100 corderos a 782, Parral F. P.; 100 corderos a 778, San Carlos S. B.; 113 corderos a 768, Longaví A. A.; 132 corderos a 774, Chillán V. J.; 29 corderos a 760, Linares M. Hnos.; 118 corderos a 752, Curacautín J. M.; 23 corderos a 744, Curacautín S. B.; 120 corderos a 742, Linares M. B.; 112 corderos a 752, Curacautín S. B.; 72 corderos a 732, Santa Cruz R. L.; 119 corderos a 730, Curacautín S. B.; 113 corderos a 714, Curacautín S. B.; 193 corderos a 655, Linares I. C.; 80 corderos a 678, Chillán J. V.; 112 corderos a 554, Alcones C. B. V.; 13 corderos a 524, Linares J. V.; 14 corderos a 470, Panguilemu S. S.; 46 corderos a 464, Leyda A. C.; 12 corderos a 460, Santa Fe R. L.; 16 corderos 450, Llay Llay M. C.; 12 corderos a 400, Linares I. C.; 60 capones a 1.016, Curacautín S. B.; 30 ovejas a 900, Conchalí A. A.; 60 ovejas a 870, Conchalí A. A.; 180 ovejas a 868, Conchalí A. A.; 66 ovejas a 820, Linares M Hnos.; 11 ovejas 760, Llay Llay M. C.; 20 ovejas a-800, Curacautín S. B.; 90 ovejas a 560, Las Condes C. L.; 111 ovejunos a 508, Panguilemu S. S.; 20 carneros a 820, Leyda A. C.; 21 carnerillos a 754, Leyda A. C.; 24 carnerillos a 714, Conchalí A. A.

## CIERRE DE REGISTROS, DIVIDENDOS Y CITACIONES DE SOCIEDADES ANONIMAS

MADEMSA.— Mzo. 14 a Mzo 29.— Neto $ 1.00. Abr. 6 en Banco de Chile.

MOLINERA EL GLOBO.— Mzo. 29 a Abr. 9 — Neto $ 10.20. Abr. 9 en Banco Edwards.

FOSFOROS.— Abr. 4 a Abr. 8.— Neto $ 2.00. Abr. 9 en sus oficinas.

SEDERIAS VIÑA (Accs. pref.).— Mzo. 27 a Abr. 5 — Neto $ 0.2125 Abr. 9 en sus oficinas.

COPEC.— Mzo. 23 a Abr. 7. — Neto $ 0.765. Abr 9 en B. S. Americano.

HACIENDA LAS VENTANAS.— Abr. 9 a Abr. 11.— Neto $ 4.25. Abr. 11 en sus oficinas.

PATIÑO MINES.— Abr 3 a Abr 12.— Neto US$ 0.75. Abr. 12, en New York.

MAC KAY.— Abr. 2 a Abr. 12.— Neto $ 4.25.

TELEFONOS.— Abr. 9 a Abr. 11.— Neto $ 2 55. Abr. 12 en Banco de Chile.

GAS VALPARAISO. — Abr. 4 a Abr. 11. —Neto $ 3.06 Abr. 12 en Banco Edwards.

AUCANQUILCHA.— Abr. 6 a Abr. 11.— Neto $ 0.25. Abr. 12 en sus oficinas.

INDUSTRIAS VARIAS — Mzo. 13 a Mzo. 29.— Neto $ 2.00. Abr. 13 en Banco Edwards.

TIERRA DEL FUEGO.— Mzo. 28 a Abr. 11.— Neto $ 8.50. Abr. 12 en Banco Edwards.

LAGUNA BLANCA. — Mzo 28 a Abr. 11.— Neto $ 8.00. Abr. 12 en Banco Londres.

AUSTRAL DE ELECTRICIDAD. — Acciones preferidas: abril 10 a Abr. 15.— Neto $ 2.125. Abr. 15 en Ramón Nieto 920.— Acciones ordinarias. — Abr. 10 a Abr. 15. — Neto $ 1.615. Abr. 15 en Ramón Nieto 920.

SUMAR (Accs. A y B).— Abril 5 a Abr. 16.— Neto $ 2.00. Abr. 16 en B. S Americano.

SUMAR.— (Accs. B de la nle.)— Abril 5 a Abr. 16.— Neto $ 1.50. Abr. 16, a los que pagaron tres cuotas de la nueva emisión.

SEGUROS PROVINCIA.— Abr. 9 a Abr. 16.— Neto $ 13.00. Abr. 16 en sus oficinas.

FORMIO CHILENO.— Abr. 11 a Abr. 15.— Neto $ 2.00. Abr. 16 en sus oficinas.

CINTOLESI.— Abr. 7 a Abr. 16.— Neto $ 1.00. Abr 17 en Huérfanos 972.

CERVECERIAS UNIDAS.— Abr. 4 a Abr. 17.— Neto $ 3.40.

CRISTALERIAS.— Abr. 10 a Abr. 16.— Neto $ 1.785. Abr 17 en Banco Edwards.

GUEVARA Y CIA. — Abr. 12 a Abr. 17.— Neto $ 2.55. Abr. 17 en sus oficinas.

ENLOZADOS. — Abr. 11 a Abr. 18.— Neto $ 1.275. Abr. 19 en sus oficinas.

MUELLES P. VERGARA. — Abr. 10 a Abr. 25.— Neto $ 2.00. Abr. 20 en Banco Edwards

CEMENTO MELON. — Abr 9 a Abr. 23.— Neto $ 3.00. Abr. 23 en B. S. Americano.

FIAP.— Abr. 14 a Abr. 25.— Neto $ 1.20 Abr. 25 en Banco Español.

INTEROCEANICA. — Abr. 11 a Abr. 30.— Neto $ 1.0625. Abr. 26 en sus oficinas.

CODINA.— Abr. 9 a Abr. 20.— Neto $ 3.50. Abr. 20 en sus oficinas

VIÑA CONCHA Y TORO.— Abr. 12 a Abr. 26.— Neto $ .275. Abr. 26 en sus oficinas.

MAC KAY.— Abr. 2 a Abr. 12 — J. Ord. Abr. 12.

ELECTRICIDAD INDUSTRIAL. — J. Ord. Abr. 13.

ESTABLECIMIENTOS EDUCACIONALES.— Abr. 3 a Abr. 13 — J. Ord. Abril 13.

SCHWAGER. — Mzo. 23 a Abr. 13.— J. Ord. Abr. 13, por balance.

ELECTROMAT.— Abr. 12 a Abr. 17.— . Ord. Abr. 16 por balance.

SOC. GENERAL DE COMERCIO.— Abr 12 a Abr. 16.— Ord. y Extr. Abr. 16 tratar Aum. Capit.

COSTABAL Y ECHENIQUE.— Abr. 6 a Abr. 16.— . Ord. Abr. 16 en

MADECO.— Abr. 2 a Abr 18.— Ord y Extr. Abr. 18 en sus oficinas.

MERCEDITAS.— Abr. 14 a Abr. 25.— Ord. y Extr. Abr. 25, tratar canje accs. 1 por 20. Elevar v|n. de $ 1 a $ 20.

CHILENA DE ELECTRICIDAD. — Abr. 16 a Abr. 27 — J. Ord. Abr. 27.

ANGLO CHILENA. — Abr. 20 a Myo. 4.— J. Extr. Myo. 4 en Teatinos 220.

LAUTARO.— J. Actas Myo. 3 en sus oficinas.

GUEVARA Y CIA.— Abr. 12 a Abr. 17.— Emisión 11.809 acciones 1 por 20 a $ 40. El valor se deducirá del dividendo de $ 2.25 neto, que se pagará el 17 de abril, en sus oficinas.

LOZAS DE PENCO — Plazo para suscribir y pagar los $ 25 de la nueva emisión, hasta el 20 de abril.

TEXTIL PROGRESO.— Plazo para suscribir y pagar los $ 20 de la nueva emisión, hasta el 14 de abril.

PAÑOS TOME.— Plazo para suscribir y pagar los $ 40 de la nueva emisión, hasta el 30 de abril, o el 50 por ciento al momento de suscribir y el 50 por ciento restante entre el 1.o y el 25 de junio. Las acciones pagadas al contado tendrán derecho al total del dividendo que se pague con posterioridad al dividendo N.o 102. Las pagadas en cuotas recibirán un interés del 8 o|o anual, desde el 30 de abril hasta el 30 de julio.

## JARAS Y SOTTA Y CIA.

CORREDORES DE LA BOLSA DE COMERCIO
ARTURO JARAS BARROS HUMBERTO VALENZUELA C.
DANIEL SOTTA BARROS EMILIO SERRANO V. R.
CALLE LA BOLSA 64 - TERCER PISO - FONOS 82996-82997

### Mercado de Divisas

| | Comprador |
|---|---|
| Dólar oficial grupo I | 31.— |
| Dólar oficial grupo II | 43.— |
| Libra oficial | 168.— |
| Nacional exportación | 12.00 |
| Dólar oro | 135.— |
| Oro exportación | a\|t. |
| Oro físico | 2.190.— |
| Dólar libre cheque | 79.75 |
| Dólar libre billete | 80.50 |
| Nacional billete | 4.50 |
| Nacional orden de pago | |
| Soles | 6.25 |
| Bolivianos | 0.42 |
| Cruzeiros | 2.60 |
| Pesetas | 1.50 |
| Liras | |
| Francos franceses | |
| Francos suizos | 18.40 |
| Libra | 204.— |

MADERAS TERCIADAS
ENCHAPADURAS AMERICANAS
NOGAL, CAOBA Y RAICES. TULIPA, PEGAMOIDE
SAN FRANCISCO 258

CREDITOS
Pascual
SASTRE
SAN DIEGO 928

JUAN ARVAY
ofrece
HECHURAS FINAS de MEDIDA para TRAJES SASTRE, 2 piezas:
$ 1.800.—
No confundir con hechuras baratas. Tengo modelos exclusivos, clásicos y fantasías para satisfacer los clientes más exigentes. Para damas de paso en Santiago, en 3 días. Consúlteme por teléfono 31282.
MONJITAS 715, OF. 21

ABRIGO PATAS DE ASTRACAN
fino, sin uso, talla 46-48, precio $ 23.000 al contado.
Portal Fernández Concha N.o 960 — 4.o Piso Depto. 484.

DELANTALES
Todo cerrado, tipo jardineras, desde . . . . $ 140.—
Batas de casa, abotonadas adelante, desde . $ 180.—
Guardapolvos de seda para oficina, desde . . $ 370.—
Delantales para colegiales todas las edades.
Despachos contra reembolso
FABRICA DE DELANTALES Y BATAS "CHECOSTYL" SAN DIEGO 645

CADA DIA SE VENDE MAS PORQUE ES MEJOR
BICICLETAS NACIONALES TIPO FRANCES
Eiffel
M. R.

CREDITOS
UNICOS DISTRIBUIDORES
CASA MANDEL
A. PRAT 740
SABADOS ATENDEMOS TODO EL DIA

PORCELANAS
Joyas y boletos de empeño
COMPRAMOS
"CASA EDIZMOR"
¡Novios! Liquidamos argollas oro macizo, desde $ 475, par
SAN ANTONIO 323
FONO 31344

CLINICA DE CAMISAS
M. R.
San Antonio 470
TELEFONO 31952
ARREGLAMOS SUS CAMISAS, LAS DEJAMOS NUEVAS

TRIPLEX
Maderas Terciadas
Laurel — lingue
Olivillo — Ulmo
4—5—6 m|m.
ENCHAPADURAS
Nacionales e Importadas
Caoba — Nigeria Sapeli
Nogal California
Pedul de Nogal
Roble americano
Zebrano
Tulipas: Alerce, laurel
AMERICO GORDON
NATANIEL 136

CASA ZURICH
FABRICA
INMENSO SURTIDO DE OVEROLES PARA COLEGIALES

ROSAS 1151 - y 1161

FABRICANTE EUROPEO DE PIANOS

J. P. GALLYAS
SANTIAGO
MERCED 675
VENDE - COMPRA - CAMBIA
COMPOSTURAS - AFINACIONES
FONO 37205

MODAS "LIBERTY"
OFRECE:
Trajes sastre, tres cuartos, vestidos, carteras, etc.
10 meses plazo
AHUMADA 116
OFICINA 5 — FONO 68041

¡Por inauguración!
LA FABRICA DE CARTERAS
CINTURONES Y GUANTES
vende a precios sumamente bajos
SAN DIEGO 1408

BATAS
Batas de Mouflon, lana y seda, acolchadas.
Camisas de noche franela floreada, Espunela

FABRICA Isabel Kondoz
HUERFANOS 709
AL LADO TEATRO REX
MERCED 673
FONO 32441

MUEBLES DE OCASION
$ 18.500.— Dormitorio estilo normando hecho en lingue macizo, se compone: ropero 3 cuerpos, desarmable, emperatriz con espejos de biombo, cómoda, 2 marquesas; 2 veladores, 2 sillas, banqueta y mesa centro, todo artísticamente tallado a mano. Unica ocasión.
$ 9.500.— Comedor estilo normando confeccionado en lingue macizo, se compone; bufet con cajonería preciosa mesa y 6 sillas tapizadas en fino brocato de seda, mitad de su valor real.
$ 4.900.— Living estilo Reina Ana, tapizado en maravilloso brocato color pastel, otro estilo normando.
3.500.— Comedor moderno, bufet con vitrina, regia mesa y 6 sillas tapizadas.
Hay muchos muebles sueltos de estilo y modernos a precios botados.
Nataniel N.o 1028
Se atiende a toda hora.

J. FCO. GOMEZ G. Y CIA.
EXCLUSIVAMENTE PROPIEDADES DE RENTA
TENDERINI 139

HOY
CONTINUA EL REMATE DE 9 A 12
REMATE DE ROPA
EN LA SUCURSAL N.o 2 DE LA
CAJA DE CREDITO POPULAR
Vicuña Mackenna 200
PRESTAMOS: concedidos en AGOSTO de 1950, con vencimiento en FEBRERO de 1951.
Pago al contado
Entrega inmediata

REMATE DE DOS PROPIEDADES
Por orden del Liquidador de la Sociedad Marin y Cía. Ltda., don Heriberto Horst, se subastarán el
MARTES 10 DE ABRIL EN CURSO
A LAS 11 HORAS
ante el Notario don Jaime García Palazuelos (Morandé N.o 237) las siguientes propiedades:
SOTOMAYOR 5555
(Camino Departamental N.o 440 interior por Santa Rosa a la altura del 5000) más o menos 4.000 metros cuadrados con galpón apropiado para industria, oficinas, y casa para cuidador.
MINIMUM $ 800.000.—
AV. VICUÑA MACKENNA Nº 7901
( BELLAVISTA )
MINIMUM $ 312.000.—
Igual al avalúo vigente. Sitio de más o menos 6.500 metros cuadrados.
Ambas propiedades se venden sin gravamen alguno, y en el estado en que se encuentran.
El precio del remate deberá pagarse al contado al momento de subscribirse la escritura de adjudicación.
Para presentarse a la subasta será necesaria una Boleta Garantía a la orden del Liquidador señor Heriberto Horst igual al 10% del mínimum fijado.
Los títulos se encuentran a disposición de los interesados en la oficina del Notario.

COMPRE más BARATO
en la
FABRICA DE TELAS Y TEJIDOS DE LANA
IRARRAZAVAL N.o 440
Ventas directas al público
Sarga colegial, 1.50 . $ 190.—
Franela, 1.50 . . . . 240.—
Lana fina, 1.40 . . . 160.—
Lana para 3|4. 1.40 . 198.—
Lana p. abrigo, 1.40 245.—
Satán para forro . . 80.—
Gran surtido en tejidos de lana y algodón.
Fábrica Universal Textil Ltda.
IRARRAZAVAL 440
(Frente al Teatro Andes)

TRAJE HUASO
TRANSFORMAMOS su terno en un elegante traje huaso.
Sastrería "Louis"
163 - SAN DIEGO - 163
FONO 80955 — SANTIAGO

SASTRERIA
Medidas finas materiales de primera
SURTIDO EN CASIMIRES
ROCHELLE
AMBOS, CHAQUETAS SPORT, PALM-BEACH
Confecciones
CREDITOS A 20 MESES
CREDITOS A 10 MESES
CREDITOS SIN PIE
3 FACILIDADES UNA PARA CADA BOLSILLO
SAN ANTONIO 665
CONSULTENOS SEGURO QUE UNO DE NUESTROS SISTEMAS LE CONVENDRA
ATENCION DE 9 A 1 Y DE 4 A 8 P.M.

Antes que llueva
Proteja e impermeabilice: techumbres, canales de desagües, terrazas, estanques, canalizaciones, muros, pisos, maderas, cartones, etc., con
IMPERMEABILIZANTE "ADOSOL"
(Anticorrosivo)
Ventas por mayor y menor.
Ejecutamos trabajos.
Huérfanos N.o 1011. Of. 107.
Telefono 87654
Horas: de 11 1|2 a 13, y de 5 1|2 a 7 1|2 — Ingenieros.

JOYAS
Compra-venta de brillantes, oro, platino, plata, boletos de empeño, relojes, objetos de porcelana.
Pagamos los mejores precios.
AHUMADA 161
Diamant Club
FONO 80981

ZAPATILLAS
DE CASA Y PARA LEVANTARSE, DE CUERO
Modelos fuera de lo común
COMPRE DIRECTAMENTE EN LA FABRICA
LIRA 484
También con pequeñas fallas

CALAMINA HIDRAULICA
SEÑOR CONSTRUCTOR:
Invierta y economice dinero, empleando en sus construcciones "CALAMINA HIDRAULICA", el mejor, más resistente y durable techo de cartón, fabricado en Chile.
Especial para casas de emergencia, campamentos de costa, cordillera, galpones y gallineros.
CALLE LOS MUERMOS N.o 44
TELEFONOS 83464 — 93860

CASA ALONSO
21 DE MAYO 817
FONO 63049
MENAJE CREDITOS
MEJOR Y MAS BARATO

OPORTUNIDAD
$ 8.500.—
Regio amoblado de comedor compuesto de gran buffet, con doble vitrina, mesa enchapada de correderas, ocho sillas tapizadas en felpa, estado flamante.
$ 4.300.—
Living Reina Ana, con cojines tapizados, en rico gobelino floreado, fondo claro.
$ 880.—
Preciosa licorera normanda, tallada a mano, especial para un regalo.
657 - NATANIEL - 657

CAMISAS DE NIÑOS
de 6 a 13 años
PARA TODOS LOS COLEGIOS
Tenemos una partida limitada. Haga su compra pronto.
"DAI—TI"
CAMISERIA DE NIÑO
AHUMADA 340
LOCAL 1013
2.o local lado izquierdo

JUSTO NIÑOLES CORDERO
Contratista General
Especialidad en Alcantarillado y Pintura
AMPLIAS FACILIDADES DE PAGO
MORANDE 450
OFICINA 10 - TEL. 69142

CALZADO CREDITOS
DAMAS CABALLEROS Y NIÑAS
CARTERAS CREDITOS
Sólo a un radio de 30 cuadras
SAN DIEGO 1889

REPARACIONES DE PLUMAS
"EL MEDICO"
Técnico europeo; venta de lapiceros y carga con tinta en pasta.
HUERFANOS 1285
(al llegar a Teatinos)
Reembolso a provincias

Fábrica de Ro
Interior fina
"DAMITAS"
MERCED N.o
Plazuela, frente a la
lica de la Merced
FONO
Preciosos juegos de
interior con encajes
lencianas, importados.
PARA NOVIAS:
bordados a mano,
medida. Sedas
y nacionales.
Para campo y playa:
talones, Chalecos,
Batas, Blusas.
VESTIDOS: Se reciben
churas.

CHAMPAS
ESPARRAG
Argenteuil de 2 años;
roja dulce; frambuesa
alcachofa paisana
todas productoras
taciones agrícolas
rada. Gladiolos
món dobles, garantido
industrial, especial
taciones $ 200 ciento.
a los clientes, hacer
servas, inscripciones
oportunamente.
Gran variedad de
bulbos y semillas
jardín, líquido por
temporada anterior.
RIO JACHAL N.o
(Por Av. Independencia
ra del N.o 1550).

PRUEBE...

Con el verdadero
fruta fresca, sin
ni colorantes
SANTA ROSA 1857

Radiografías dentales
ENTREGA INMEDIATA
Tratamiento de dientes
fectados, por diatermo
lación e ionoforésis.
ras fijas y removibles,
nas e inmediatas.
DR. MIGUEL CONCHA
Ahumada 131. — Of.
Teléfono 80659

LABORATORIO DENTAL
"RAKOS"
Repara en una hora,
quebradas, reemplaza
minutos.
DENTADURAS ROTAS
PASAJE MATTE 81-2.o
OFICINA 222 —
DIAGONAL, HUERFANOS
CON ESTADO
Despachos a provincias
el mismo día. Atención
manente de 9 A. M.

SILBERTI
SAN DIEGO 219 - B
Fábrica de ropa para niños
ABRIGUITOS
VESTIDITOS
Ropa interior, ternitos, delantales
Despachamos contra reembolso, sin recargo